

МІНІСТЕРСТВО ВНУТРІШНІХ СПРАВ УКРАЇНИ
ХАРКІВСЬКИЙ НАЦІОНАЛЬНИЙ УНІВЕРСИТЕТ
ВНУТРІШНІХ СПРАВ

Кафедра протидії кіберзлочинності факультет № 4

МЕТОДИЧНІ МАТЕРІАЛИ
ДО СЕМІНАРСЬКИХ ЗАНЯТЬ
навчальної дисципліни ІНФОРМАЦІЙНЕ ЗАБЕЗПЕЧЕННЯ
ПРОФЕСІЙНОЇ ДІЯЛЬНОСТІ вибіркових компонент
освітньої програми першого (бакалаврського) рівня вищої освіти
262 «Правоохоронна діяльність» (поліцейські)

Харків2023

ЗАТВЕРДЖЕНО

Науково-методичною радою
Харківського національного
університету внутрішніх справ
Протокол від 30.08.2023 № 7

СХВАЛЕНО

Вченою радою факультету № 4
Протокол від 16.08.2023 № 8

ПОГОДЖЕНО

Секцією Науково-методичної ради
ХНУВС з технічних дисциплін
Протокол від 29.08.2023 № 7

Розглянуто на засіданні кафедри протидії кіберзлочинності факультету № 4
(протокол від 15.08.2023 №19)

Розробник:

1. старший викладач кафедри протидії кіберзлочинності факультету № 4
Рог В.Є.

Рецензенти:

1. Завідувач кафедри інформаційних управляючих систем ХНУРЕ, д.т.н.,
професор Петров К.Е.

2. Професор кафедри кібербезпеки та DATA-технологій факультету № 6
ХНУВС, д.т.н., професор Можєєв О.О.

1. Розподіл часу навчальної дисципліни за темами

1.1.1. Розподіл часу навчальної дисципліни за темами (денна форма навчання)

Номер та назва навчальної теми	Кількість годин, відведених на вивчення навчальної дисципліни						Література, сторінок	Вид контролю
	Всього	з них:						
		Лекції	Семінарські заняття	Практичні заняття	Лабораторні заняття	Самостійна робота		
Семестр № 4								
Тема № 1. Використання новітніх інформаційних технологій в діяльності Національної поліції України. Єдина інформаційна система МВС України	42	2	18	2		20	2-4, 6-8, 9,10, 12, 13, 14, 15	
Тема № 2. Використання довідково-інформаційних баз даних вільного доступу (державних реєстрів) у професійній діяльності. Автоматизація підготовки юридичних документів	48	2	8	12		26	1, 5-8,14,15	
Всього за семестр № 4__:	90	4	26	14		46		
								залік

2. Методичні матеріали до семінарських занять

ТЕМА № 1. Використання новітніх інформаційних технологій в діяльності Національної поліції України . Єдина інформаційна система МВС України
семінарське заняття №1-2.

Тема: Інформаційно-телекомунікаційна система «Інформаційний портал Національної поліції України».

Навчальна мета заняття: контроль засвоєння здобувачами матеріалу лекцій з відповідної теми. Більш глибоке та широке висвітлення окремих питань теми.

Час проведення - 4 год.

Місце проведення - комп'ютерний клас

Навчальні питання:

1. Інформаційно-телекомунікаційна система «Інформаційний портал Національної поліції України».
2. Інформаційна підсистема ДТП.
3. Інформаційна підсистема Розслідування.

Методичне забезпечення заняття – кожному здобувачу роздаються методичні вказівки.

Матеріально-технічне забезпечення заняття – персональні комп'ютери з операційною системою Windows та необхідними прикладними програмами.

Методичні вказівки

Інструкція з формування та ведення баз даних Інформаційно-телекомунікаційної системи «Інформаційний портал Національної поліції України».

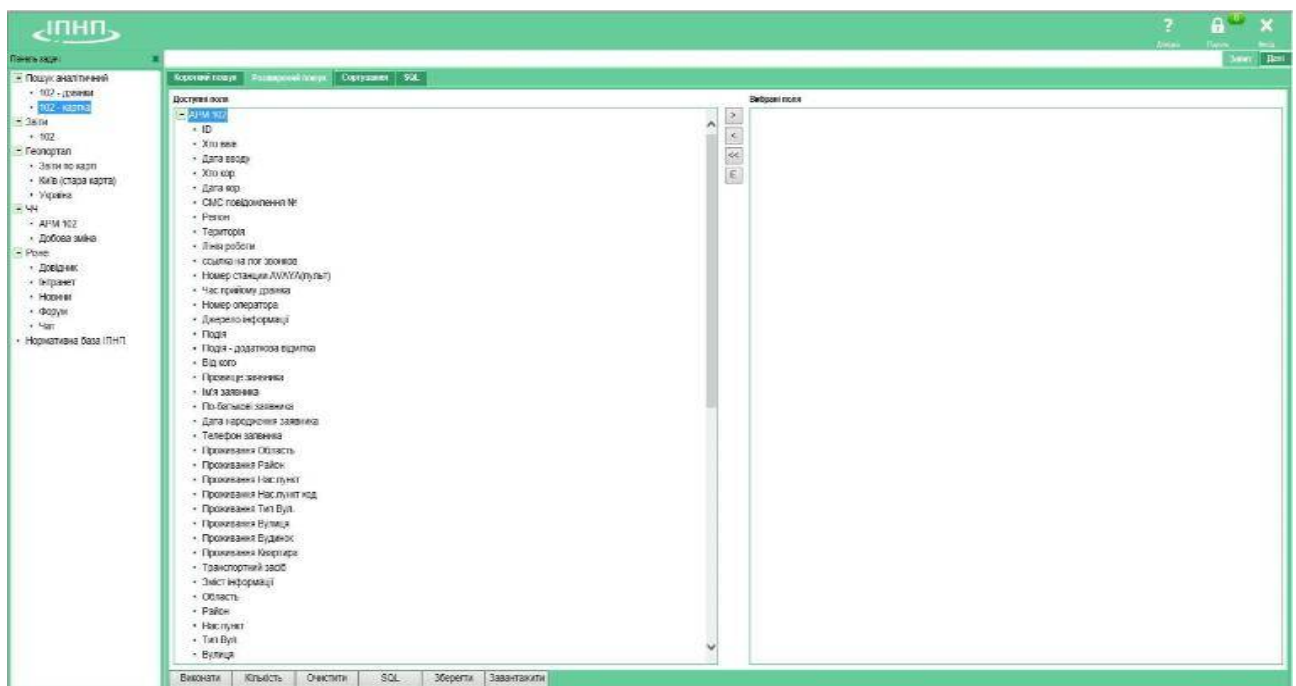
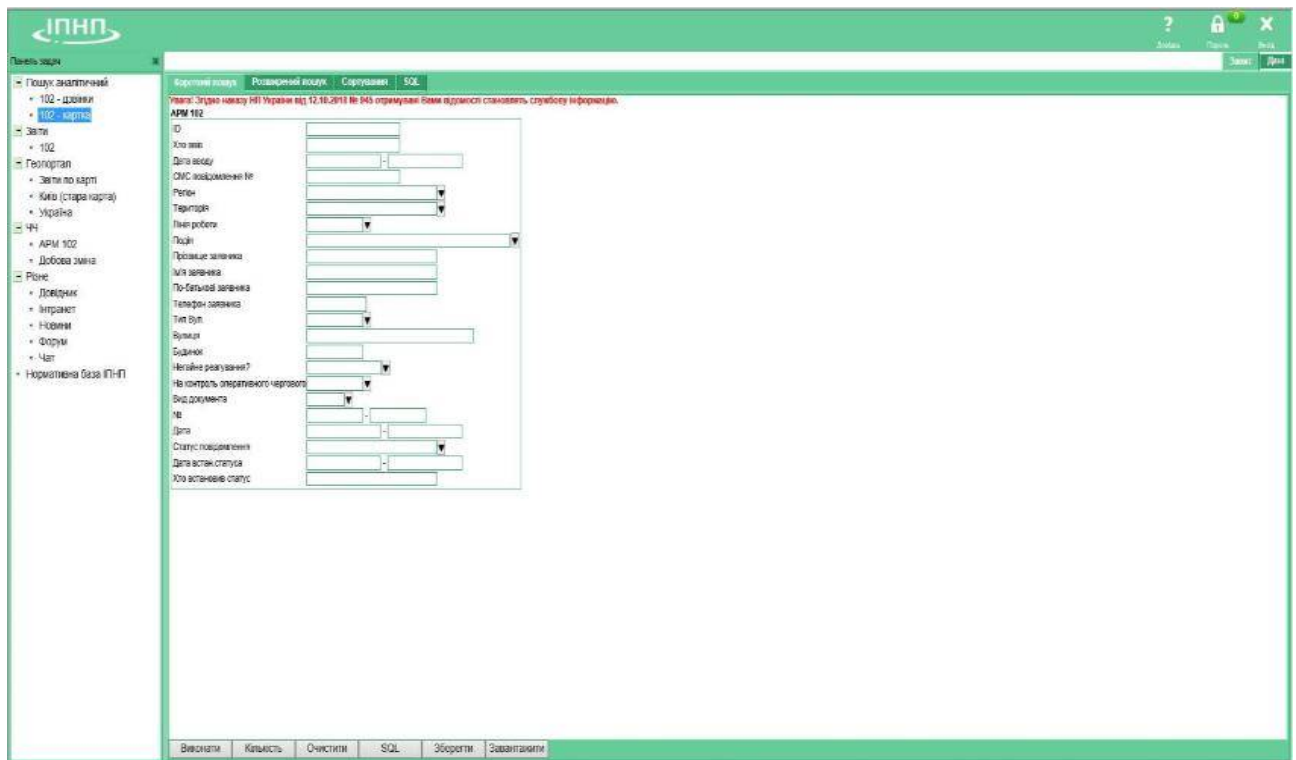

Панель задач

- Пошук акцій/звітів
- 102 - дзвінок
- 102 - картка
- Звіти
- 102
- Геоportal
- Звіти по карті
- Карт (стара карта)
- Україна
- ЧН
- АРМ 102
- Добова змінна
- Різні
- Дзвінок
- Інтернет
- Новини
- Форум
- Чат
- Нормативна база ІННП

102

- (ar_102) Відомості по користуванню СМС-сервісом та WEB-порталом
- (ANL_UA_102) Події по місцю скоєння (ігрові автомати)
- (ANL_UA_102) Події по місцю скоєння (ігрові автомати з ЖРЗПЗ/ЖОІ)
- (ANL_102_01) Злочини 102 списані до справи
- (ANL_102_02) Динаміка по кількості реєстрацій злочинів в 102 та внесенням їх до БД ФАКТ як подій
- (ANL_102_03) Динаміка по кількості реєстрацій до БД ФАКТ
- (ANL_102_04) Статистика по вом прийнятих повідомленнях операторами 102
- (ANL_102_05) Статистика по прийнятих повідомленнях операторами 102 по райвідділам
- (ANL_102_06) Стат. інфо по часу надходження інформації по спецлінії
- (ANL_102_07) Робочий зошит реєстрації інформації про вчинення кримінального правопорушення та інші події, що надійшли по спецлінії 102 (Версія для друку)
- (ANL_102_08) Робочий зошит реєстрації інформації про вчинення кримінального правопорушення та інші події, що надійшли по спецлінії 102 (Версія для друку)
- (ANL_102_09) Реагування на події
- (ANL_102_10) Журнал 102
- (ANL_102_11) Відомості по часу введення карток 102 з моменту отримання дзвінка
- (ANL_102_12) Моніторинг роботи системою 102 (тест)
- (ANL_102_13) Відомості про незаконні ігрові автомати
- (ANL_102_14) Відомості про незаконне встановлення МАФ
- (ANL_102_15) Події Масові заходи в розрізі РУ
- (ANL_102_16) Повідомлення по 102 веб-порталу за період
- (ANL_102_17) ЗВІТ мобільного додатку смартфонів Моя поліція + гіперпосилання

Мастер SQL отчетов

Назва звіта:

Робочий зошит реєстрації інформації про вчинення кримінального правопорушення та інші події, що надійшли по спецлінії 102

створений: 14.09.2011 14:33:43, змінений: 20.08.2020 10:30:10

Задайте параметры звіту

Дата вводу з

17.12.2020 08:00:00

Дата вводу по

18.12.2020 08:00:00

Регіон (обов'язково)

ДОНЕЦЬКА ОБЛАСТЬ

Орган (пусто-всі органи)

Хто ввів (пусто-всі)

Звідки надійшло (пусто-всі)

Результат повертати в ☒ HTML ☐ Excel

Скасувати

Виконати

Робочий зошит реєстрації інформації про вчинення кримінального правопорушення та інші події, що надійшли по спецлінії "102" (з 17.12.2020 08:00:00 по 18.12.2020 08:00:00)										
№	М	Дата та час	ПІБ оператора	ПІБ зазначення адреси, телефону	Подія	Файла	Район	Регістрація	Чергова частина	Примітки
1	65177313	17.12.2020 14:27:00	ХАДЖИНОВА		РАПТОВА СМЕРТЬ	До прибуття ЦМД помер Олександр Ігор Іванович 1964 р.н.	ХРАМАТОРСЬКИЙ ВП ГУНП в ДОНЕЦЬКІЙ ОБЛ.	№4 ()	ХАДЖИНОВА	НЕ ПРИЗНАЧАЛОСЬ
2	65177318	17.12.2020 14:28:00	СИМОНОВА		ПІДПРИЄМСТВО ПОКІНУТЕ АВТО. ІНШІ ТЗ	Біля будинку	КОСТЯНТИНІВСЬКЕ ВП БАХМУТСЬКОГО ВП ГУНП в ДОНЕЦЬКІЙ ОБЛ.	№4 ()	СИМОНОВА	НЕ ПРИЗНАЧАЛОСЬ
3	65177304	17.12.2020 14:27:00	ПИСАРЕВСКА		ПОГРОЗА ВОЗМОННО РОЗПРАВОЮ АБО ВІДВАННЯМ	поштового, на касираторі	ЛІВОВЕРСЬКЕ ВП МАРІУПОЛЬСЬКОГО ВП ГУНП в ДОНЕЦЬКІЙ ОБЛ.	№4 ()	ГАДЖИ	СОГ-ЛІВОВЕРСЬКА РЕБЕДОВА
4	65177383	17.12.2020 14:24:00	БАКІАНОВА		ВИВЕДЕННЯ БОДІГІТІВ, ЗБРОЇ ВІД/УВІД	Знаходиться на пост ДАІ Селидове	СЕЛИДОВСЬКИЙ ВП ПОКРОВСЬКОГО ВП ГУНП в ДОНЕЦЬКІЙ ОБЛ.	№4 ()	БАКІАНОВА	НЕ ПРИЗНАЧАЛОСЬ
5	65177386	17.12.2020 14:26:00	ЗЯТІНА		ВИПЕЧЕННЯ ЗБРОЇ, БОДІГІТІВ І ВІД/УВІД	Для доставки в м. Коломию. Валентин Сидимович, 28.08.1948 р.н. звернувся та просить прийняти участь у наданні допомоги у відвідуванні ТОВ-54 колір 12 шв УУВ46 для подальшої участі.	ВУЛКАРСЬКЕ ВП ВОЛНОВАСЬКОГО ВП ГУНП в ДОНЕЦЬКІЙ ОБЛ.	№4 ()	ОРЕЛ	СОГ-ВУЛКАРСЬКА МЕДІАЧЕНКО
6	65177339	17.12.2020 14:24:00	ПЕШКОВА		ДТП БЕЗ ТРАВМОВАНИХ	Закази: повідом, що сталося зіпсувати авто на трасі доїжджати до с. Бельмис та с. Днічка. Злочини між шв Діана поган дн АНБ010N та шв ВА3 2109 дн АН1327P.	ХРАМАТОРСЬКИЙ ВП ГУНП в ДОНЕЦЬКІЙ ОБЛ.	№4 ()	ЧУПІН	ЦІЛКОМ-0105 БЕЗРУК
7	65177336	17.12.2020 14:26:00	ФЕДОРЧУК		КАРАНТИННІ ЗАХОДИ	УПТ ЦАЙКА-0105 (ПІДПРАВЛЕННЯ ПАТРУЛЬНОЇ ПОЛІЦІЇ в ДОНЕЦЬКІЙ ОБЛАСТІ дн 2045 RENAULT DUSTER) КАРАНТИННІ ЗАХОДИ	МАРІУПОЛЬСЬКИЙ ВП ГУНП в ДОНЕЦЬКІЙ ОБЛ.	№4 ()	ФЕДОРЧУК	ЦАЙКА-0105 ФЕДОРЧУК
8	65177333	17.12.2020 14:26:00	АЗАМАТ		ПЕРЕРВА	УПТ ЦАЙКА-0101 (ПІДПРАВЛЕННЯ ПАТРУЛЬНОЇ ПОЛІЦІЇ в ДОНЕЦЬКІЙ ОБЛАСТІ дн 3039 TOYOTA PRIUS) ПЕРЕРВА	МАРІУПОЛЬСЬКИЙ ВП ГУНП в ДОНЕЦЬКІЙ ОБЛ.	№4 ()	ГАДЖИ	НЕ ПРИЗНАЧАЛОСЬ
9	65177343	17.12.2020 14:26:00	БЕТРЕМЬКОВА		РАПТОВА СМЕРТЬ	у відділенні померла пр. Богачова Вікторія Олександрівна, 19.12.1995 р.н. шв м. Костянтинівка, м. Артемівська обл. ТЗ: доставлена 18.12.2020 об 11:20, померла 17.12.2020 приблизно о 14:20, дано: одні пошуки 2 ступеня обличчя, шв, тупа, 9500 рух та нг.	ХРАМАТОРСЬКИЙ ВП ГУНП в ДОНЕЦЬКІЙ ОБЛ.	№4 ()	ЧУПІН	СОГ-ХРАМ-3 КРАПЕНКО
10	65177326	17.12.2020 14:25:00	СИМОНОВА		ВІДПОВІДЬ НА ЗАПИТАННЯ	ВП	СЛОВ'ЯНСЬКЕ ВП ГУНП в ДОНЕЦЬКІЙ ОБЛ.	№4 ()	СИМОНОВА	НЕ ПРИЗНАЧАЛОСЬ
11	65177327	17.12.2020 14:25:00	ЮЧУК		ТЕХНІЧНА ПЕРЕРВА	УТО УДО-24 МАРІУПОЛЬСЬКИЙ ВП ГУНП в ДОНЕЦЬКІЙ ОБЛ. дн 3053 ЗАЛ РІМОС	МАРІУПОЛЬСЬКИЙ ВП ГУНП в ДОНЕЦЬКІЙ ОБЛ.	№4 ()	ЮЧУК	ТАБЕР-24 ЮЧУК
12	65177307	17.12.2020 14:24:00	ХАДЖИНОВА		ВІДПОВІДЬ НА ЗАПИТАННЯ	Дані: об'єкт	ПРИМОРСЬКЕ ВП МАРІУПОЛЬСЬКОГО ВП ГУНП в ДОНЕЦЬКІЙ ОБЛ.	№4 ()	ХАДЖИНОВА	НЕ ПРИЗНАЧАЛОСЬ
13	65177327	17.12.2020 14:23:00	ПИСАРЕВСКА		ВІДПОВІДЬ НА ЗАПИТАННЯ	Клики: ситуація, на передачі не відповідає.	ХРАМАТОРСЬКИЙ ВП ГУНП в ДОНЕЦЬКІЙ ОБЛ.	№4 ()	ПИСАРЕВСКА	НЕ ПРИЗНАЧАЛОСЬ
14	65177304	17.12.2020 14:23:00	ПОМІГУСОВА		ВІДПОВІДЬ НА ЗАПИТАННЯ	Повідом, що його знайомий пр. Хлебников Віктор Георгійович 43 роки потребує мед. допомоги, використав його побілку, має великий отвір на спині. Що саме сталося покинути не може.	БАХМУТСЬКИЙ ВП ГУНП в ДОНЕЦЬКІЙ ОБЛ.	СО 27196 від 17.12.2020 14:25 ()	ОРЕЛ	ДОП-3 ОБРАПЕНКО

Мастер SQL отчетов

Назва звіта:

Журнал 102

створений: 05.02.2009 16:17:01, змінений: 20.08.2020 10:15:49

Задайте параметри звіту

Дата вводу з

Дата вводу по

Регіон (обов'язково)

Орган (пусто-всі органи)

Хто ввів (пусто-всі)

17.12.2020 08:00:00

18.12.2020 08:00:00

ДОНЕЦЬКА ОБЛАСТЬ

Результат повертати в ☒ HTML ☐ Excel

Скасувати Виконати

14.12.2020 08:00:00 до 14.12.2020 08:00:00

[illegible]

№	Орган	Поиск	№	Дата	Патруль	СО	Патруль	Печероування
01:00	М. КРАМАТОРСЬК, ВУЛИЦА ПАРКОВА буд.83 кв.231	ДОМАШНЕ НАСИЛЬСТВО	84769093	17 12 2020 10 27	ПОЛІНА	ВІК	01-04	СО 48316
01:16		ІНШЕ СЛУЖБОВЕ ЗАВДАННЯ	84768209	17 12 2020 10 52	ЛОТО-16	ПРИС	01-10	
00:23	М. КРАМАТОРСЬК, ВУЛИЦА СЕДОВА буд.50	ІНШЕ СЛУЖБОВЕ ЗАВДАННЯ	84769583	17 12 2020 11 05	ЦИКЛОН-0185	ПРИС	01-42	
00:30	М. КРАМАТОРСЬК, ВУЛИЦА СЕДОВА буд.50	РАПТОВА СМЕРТЬ	84769956	17 12 2020 11 15	СОГ-КРАМ-2	ВІК	00-03	СО 48320
00:30	М. КРАМАТОРСЬК, ВУЛИЦА СЕДОВА СТУСА (СОЦІА...)	КРАДІЖКА З КВАРТИРИ (ЖИ...)	84770436	17 12 2020 11 28	ЦИКЛОН-0184	ВІК	00-10	інформація 01-15
00:16	М. КРАМАТОРСЬК, ВУЛЬВАР КРАМАТОРСЬКИЙ буд.6	КРАДІЖКА	84770581	17 12 2020 11 31	ЦИКЛОН-0185	ПРИС	00-04	інформація 00-12
00:14	М. КРАМАТОРСЬК, ВУЛИЦА ПАРКОВА буд.105 кв.56	ЗВЕРНЕННЯ ІНФОРМАЦІЇ...	84770654	17 12 2020 11 33	ЦИКЛОН-0185	ПІДТ	00-13	СО 48324
ПОКРОВСЬКИЙ ВП ГІПНІ В ДОНЕЦЬКИЙ ОБЛ.								
01:21	С. ДАЧЕНСЬКА, ВУЛИЦА -	КРАДІЖКА	84769035	17 12 2020 10 26	СОГ-1-ПОКР...	ПРИС	00-58	22394 інформація 01-16
00:35	М. ПОКРОВСЬК, ВУЛИЦА ЛЕНИНА буд.237	ПОГРОЗА ФІЗИЧНОГО РОЗП...	84769850	17 12 2020 11 12	ВРІЗ-24	ПРИС	00-20	22396 інформація 00-36
00:34	М. ПОКРОВСЬК, МІКРІ СОНЯЧНИХ	АДМИНПРАВОВОПОРУШЕННЯ	84769907	17 12 2020 11 14	СОГ-2-ПОКР...	ВІК	00-00	22396
00:03	М. ПОКРОВСЬК, ВУЛИЦА ЛІЗІ ЧАЙКІНОЇ буд.64	ЗВЕРНЕННЯ ІНФОРМАЦІЇ...	84771025	17 12 2020 11 44				
СЛОВ'ЯНСЬКІ ВП ГІПНІ В ДОНЕЦЬКИЙ ОБЛ.								
01:23	М. МІКОЛАЙКА, ПРОВУЛК ШКОЛЬНИЙ буд.4 кв.102	ІНШІ ПІСНИ УШКОДЖЕННЯ	84769599	17 12 2020 09 25	ДІАБЕЛІ-201	ВІК	00-08	40720
01:26	М. СЛОВ'ЯНСЬК, ВУЛИЦА ЛИСИЧАНСКА буд.4 кв.105	ВИЯВЛЕННЯ БОЛІПРИПАСІВ...	84767824	17 12 2020 10 22	1-СОГ-СЛОВ'Я...	ПРИС	01-10	40722 інформація 01-20
01:05	М. СЛОВ'ЯНСЬК, ВУЛИЦА -	ЗВЕРНЕННЯ ІНФОРМАЦІЇ...	84768675	17 12 2020 10 43	БІЗОН-20	ВІК	00-00	40726
01:05		ІНШЕ СЛУЖБОВЕ ЗАВДАННЯ	84768680	17 12 2020 10 43	БІЗОН-21	ПРИС	01-04	
00:42	М. СЛОВ'ЯНСЬК, ВУЛИЦА БАСИЛІВСЬКА буд.52 кв.26	СВАРКА МІЖ СУСІДАМИ	84769624	17 12 2020 11 06	ЦИКЛОН-0182	ВІК	00-08	40728
00:36	М. СЛОВ'ЯНСЬК, ВУЛИЦА КУРОТНА	ІНШІ ПІСНИ УШКОДЖЕННЯ	84769636	17 12 2020 11 12	БІЗОН-16	ПРИС	00-28	40729
00:31	М. СЛОВ'ЯНСЬК, ВУЛИЦА СВОБОДИ буд.13 кв.78	РАПТОВА СМЕРТЬ	84770004	17 12 2020 11 16	ДОП-10	ПРИС	00-30	40730
00:00	М. СВЯТОГОРСЬК, ВУЛИЦА ВІАНА МАЛЕПІ	випадковий особі в розшуку	84771173	17 12 2020 11 48				
СЕЛІДЗЬКИЙ ВП ПОКРОВСЬКОГО ВП ГІПНІ В ДОНЕЦЬКИЙ ОБЛ.								
01:08	М. СЕЛІДЗЬКА, ВУЛИЦА ГОГОЛЯ буд.30 кв.16	СВАРКА МІЖ СУСІДАМИ	84770153	17 12 2020 11 20	СОГ-СЕЛІДЗ...	ПРИС	00-05	05 12787
00:29	М. ПРИК, ВУЛИЦА ШАХТАРСЬКОГО СТАВІЛЕННА...	ЗВЕРНЕННЯ ІНФОРМАЦІЇ...	84770835	17 12 2020 11 39	СОГ-СЕЛІДЗ...	ПРИС	00-03	05 12788
ВОЛНОВАСЬКИЙ ВП ГІПНІ В ДОНЕЦЬКИЙ ОБЛ.								
01:25	СМТ НОВОТОРЦЬКЕ, ВУЛИЦА ВІНОГРАДНА буд.117	ПІДЗОРІПА ОСОБА	84767000	17 12 2020 09 51	СОГ-ВОЛНОВ...	ПРИС	01-24	05 16062
01:06	М. ВОЛНОВАХА, ВУЛИЦА УКРАЇНСЬКА буд.42	РОЗБІЙ	84767880	17 12 2020 10 23	ДАЛПАС-91	ПРИС	01-22	05 16065
00:42	М. ВОЛНОВАХА, ПРОВУЛК ЧАКОВА	ЗАХОПЛЕННЯ ЗАРУЧНИХ...	84769186	17 12 2020 10 56	ДОП-81	ПРИС	00-48	05 16070
00:58	СМТ БЛАГОДІТНЕ, ТРАСА БЛОК-ПОСТ	ПІДЗОРІПА АБО ПОКИНУТІ ...	84769316	17 12 2020 10 59	ДАЛПАС-82	ПІДТ	00-01	05 16071
00:41	СМТ НОВОТОРЦЬКЕ, ВУЛИЦА ТЮПЕННА буд.13	ІНШІ СКАРГИ НА ПОЛІЦІЄ...	84769640	17 12 2020 11 06	ЧН-ВОЛНОВАХА	ПРИС	00-03	05 16071
00:33	СМТ НОВОТОРЦЬКЕ, МІКРІ ПІВДІННА буд.3 кв.65	ДОМАШНЕ НАСИЛЬСТВО	84769942	17 12 2020 11 14	ДОП-84	ПРИС	00-02	05 16076
НИКОЛЬСЬКІ ВП ВОЛНОВАСЬКОГО ВП ГІПНІ В ДОНЕЦЬКИЙ ОБЛ.								
01:06	С. МАКЕДОНІВКА, ПРОВУЛК РАДІЯНСЬКИЙ буд.3	АДМИНПРАВОВОПОРУШЕННЯ	84769823	17 12 2020 11 11	СОГ-НИКОЛЬС...	ПРИС	00-35	05 4199
00:18	СМТ НИКОЛЬСЬК, ВУЛИЦА СВОБОДИ буд.25 кв.8	СВАРКА МІЖ СУСІДАМИ	84770515	17 12 2020 11 30	КАТЕТ-14	ПРИС	00-16	
ЛИМАНСЬКІ ВП ВОЛНОВАСЬКОГО ВП ГІПНІ В ДОНЕЦЬКИЙ ОБЛ.								
01:05	М. ЛИМАН, ВУЛИЦА ПРОЛЕТАРСЬКА буд.4	ДОМАШНЕ НАСИЛЬСТВО	84769034	17 12 2020 10 52	БУЛЬВАР-11	ПРИС	00-48	9929
00:34	М. ЛИМАН, ВУЛИЦА ВОРОВСЬКОГО буд.147	ПІДЗОРІПА ОСОБА	84769919	17 12 2020 11 14	БУЛЬВАР-12	ВІК	00-01	9922
00:31	СМТ ЯРОВА, ВУЛИЦА -	ІНШІ ПІСНИ УШКОДЖЕННЯ	84770008	17 12 2020 11 16	РИБА-18	ВІК	00-25	9923 інформація 00-27
00:12	СМТ ЯРОВА, ВУЛИЦА -	НЕПРИЙМТІ НАРДІД ПОЛІЦІЇ	84770707	17 12 2020 11 35	ВІДПОВІД-Л...	ПІДТ	00-11	9924
МАРІНЬСЬКІ ВП ВОЛНОВАСЬКОГО ВП ГІПНІ В ДОНЕЦЬКИЙ ОБЛ.								
00:26	С. ПІСАВЕ ТІВКА, ВУЛИЦА МІУРА буд.56А	РАПТОВА СМЕРТЬ	84770223	17 12 2020 11 22	СОГ-КОРАКОВО	ПРИС	00-26	8151
МАРІУПОЛЬСЬКІ ВП МАРИУПОЛЬСЬКОГО ВП ГІПНІ В ДОНЕЦЬКИЙ ОБЛ.								
01:04	М. МАРИУПІЛЬ, ВУЛИЦА -	ПОРУШЕННЯ ПДР	84768700	17 12 2020 10 43	ЛЮКО-19	ПРИС	00-26	7296
Нова подія Редагувати Інформ.м.к.ІТІ Зауваження регіону 11:48								
<input type="checkbox"/> Службове завдання <input type="checkbox"/> Обговорити								
								Застосувати Перечитати

[illegible]

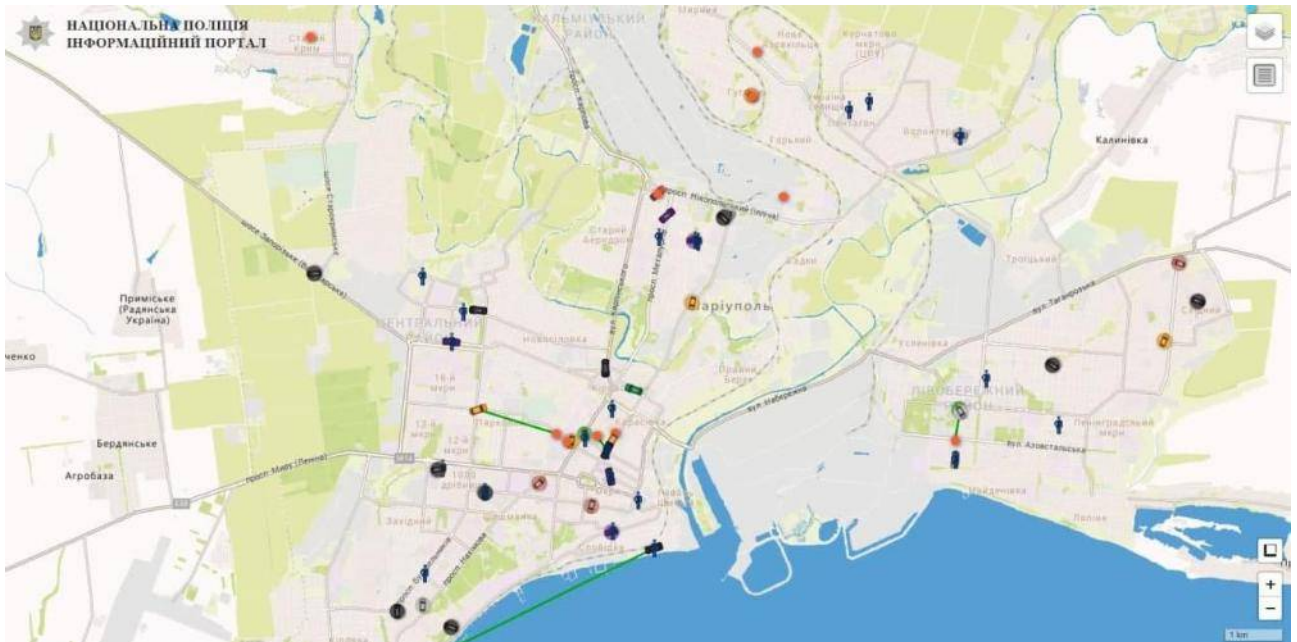

1. Інформаційна підсистема ДТП.

Обліку в інформаційній підсистемі «ДТП» (далі – ІП «ДТП») підлягають відомості отримані від органів (підрозділів) поліції про дорожньо-транспортні пригоди, а саме: реєстрацію дорожньо-транспортних пригод, характеристику місця дорожньо-транспортної пригоди (дорожні умови та дорожню обстановку), учасників, потерпілих, травмованих та загиблих, а також транспортні засоби та їх страхування.

Вхід до системи

1. Запустити програму «Internet Explorer».
2. Увійти на WEB-сайт Інформаційного порталу Національної поліції України за адресою: <http://101.11.7.11>
3. Відкриється вікно (мал. 2.1).

Мал. 2.1

4. Для входу на WEB-сайт необхідно в поле «Користувач» ввести ім'я користувача та в поле «Пароль» – пароль користувача.

5. Після входу до системи «ІПНП» на екрані ПК користувача розгортається веб-сторінка (мал.2.2).

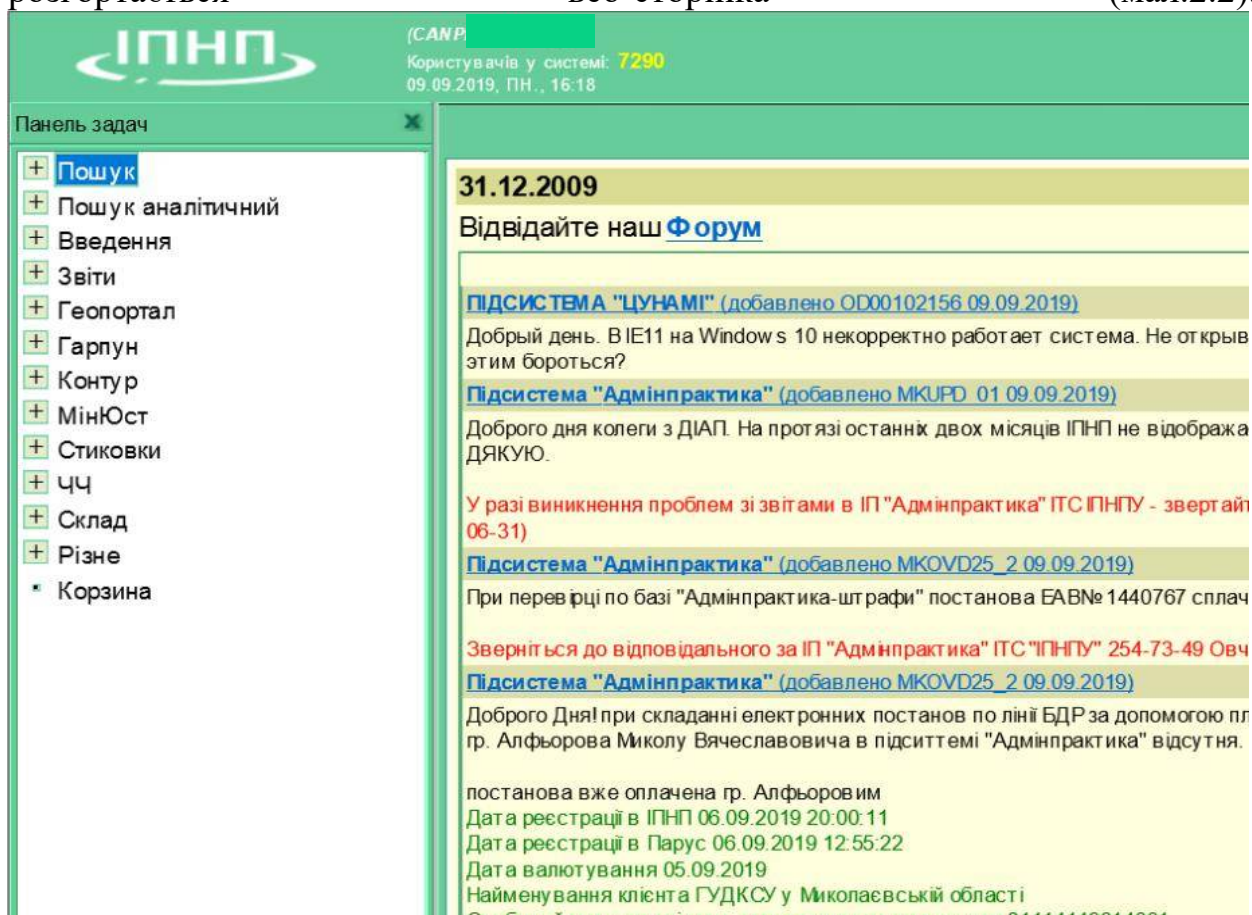

(мал.2.2)

Порядок заповнення електронної картки

1. Вигляд переліку задач (ліва частина розгорнутої веб-сторінки) може змінюватись у залежності від рівня доступу користувача до інформаційних ресурсів ІПНП.

2. Із переліку задач обираємо задачу «Введення», наводимо курсор миші на задачу та натискаємо для розгортання. Із розгорнутого підменю обираємо задачу «ДТП» (мал.2.3).

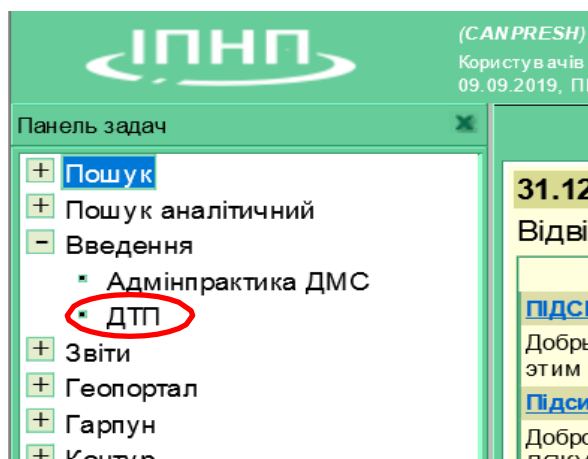

(мал.2.3)

3. Для введення нової електронної картки натискаємо на кнопку «+» (мал.2.4).

(мал.2.4)

4. Вигляд картки підготовленої для введення (мал. 2.5).

(мал.2.5)

Поля можуть бути для ручного вводу та словникові. Словникові поля мають з правого боку позначку « ▾ ». Деякі поля для ручного вводу та словникові заповнюються в автоматизованому режимі наприклад підрозділ, що оформив ДТП, дата заповнення та інші.

5. У верхній частині картки розташовані вкладки (мал. 2.6).

(мал.2.6)

Наступним етапом є заповнення електронної картки.

У вкладці «Основні дані» (мал.2.7) обов'язково заповнюються наступні поля, які виділені червоним кольором, що після заповнення змінюють колір на чорний: «Дата скоєння», «Час», «Вид ДТП», «Порушення ПДР», «№ порушеного пункту ПДР», «Картку склав», «Кількість учасників ДТП (осіб)», «Журнал ЄО орган», «ЄО №», «Дата ЄО», а також «дорожні умови», «стан покриття», «характеристика місця скоєння», «розмітка», «посада», «батальйон», «рота», «телефон» «ЄРДР №», «дата ЄРДР» та інші.

(мал.2.7)

6. Далі заповнюємо вкладку «Місце скоєння ДТП»: при обранні: місце ДТП, якщо у населеному пункті (мал. 8) - заповнюються реквізити: «область», «населений пункт», «вулиця», «статус населеного пункту», «район», «додаткова прив'язка ». Наприклад: у полі «Вулиця» зі словника обираємо вул. Шовковична, у полі «Додаткова прив'язка» вносимо будинок № 12 (мал. 2.9), система в автоматичному режимі знаходить зазначену вулицю на карті, після чого оператор в ручному режимі проставляє маркер на місце, де відбулась дорожньо-транспортна пригода.

При обранні: місце ДТП, якщо на автодорозі (мал. 2.10) - заповнюються реквізити: «індекс та номер, назва», «км. та м. на якому скоєно»

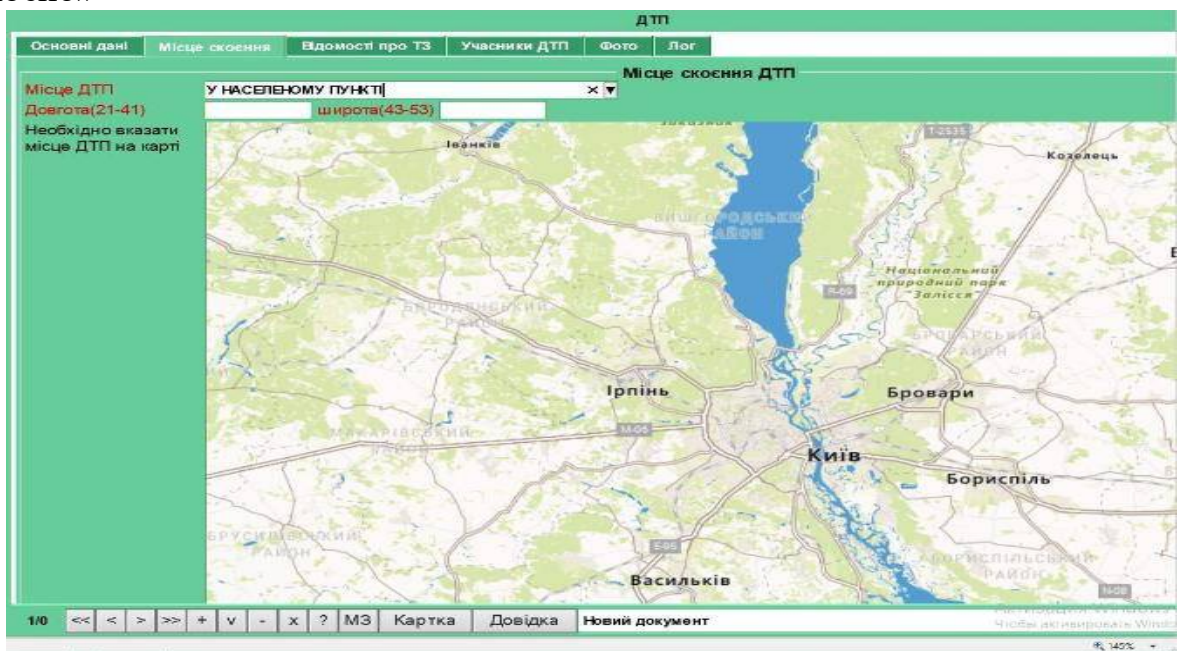

(мал.2.8)

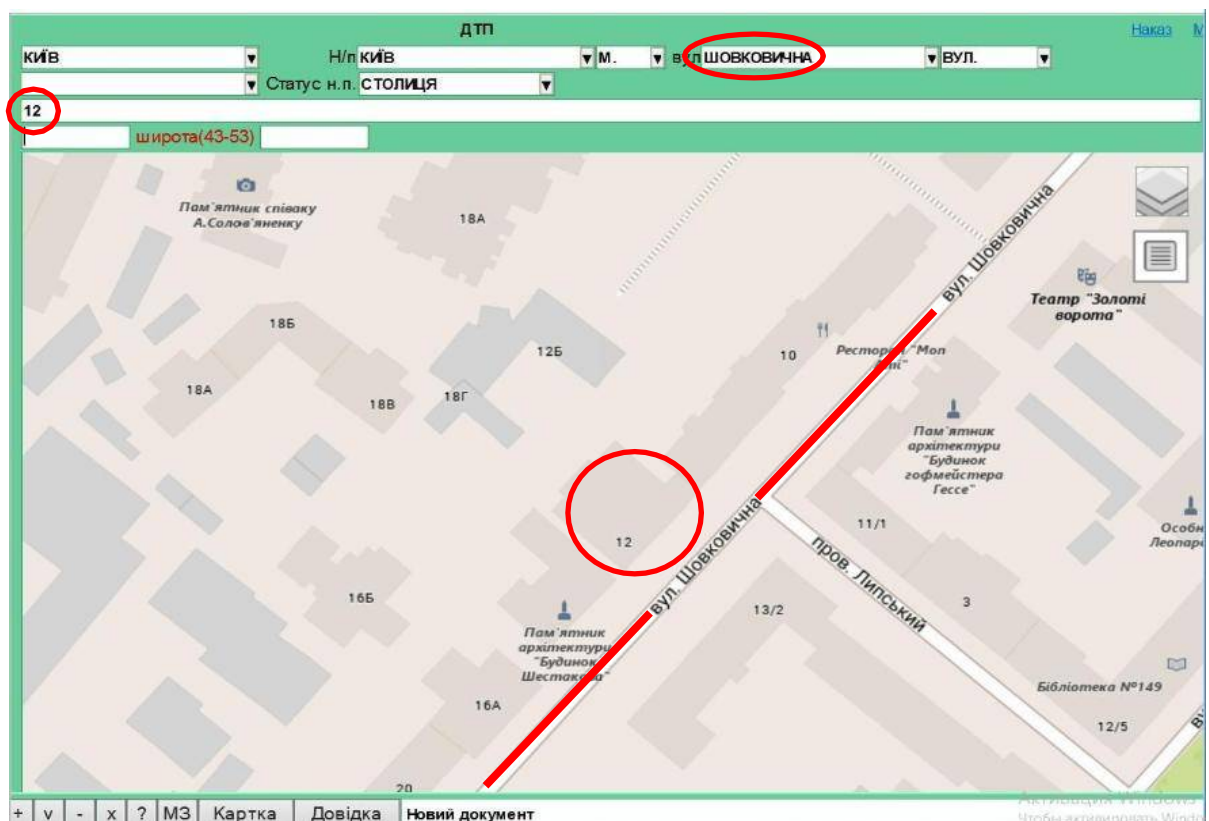

(мал.2.9)

ДТП

Основні дані Місце скоєння Відомості про ТЗ Учасники ДТП Фото Лог

Місце ДТП НА АВТОДОРОЗІ Місце скоєння ДТП

Індекс та №, назва АД КМ М

Додаткова прив'язка

Довгота(21-41) широта(43-53)

Необхідно вказати місце ДТП на карті

Дорожня мережа України

Фікція

КИЇВ

Всі Міжнародні Національні Регіональні Територіальні Обласні Районні

Н-01 КИЇВ - ЗНАМ'ЯНКА

Н-07 КИЇВ - СУМИ - ІОНАКІВКА (НА М. КУРСЬК)

Н-08 БОРИСПІЛЬ - ДНІПРОПЕТРОВСЬК - ЗАПОРІЖЖЯ (ЧЕРЕЗ М. КРЕМЕНЧУК)

Вибрати Закрити

Вінниця Канів 30 km

1/0 << < > >> + v - x ? МЗ Картка Довідка Новий документ

(мал.2.10)

7. Обов'язковим для заповнення у вкладці «Відомості про ТЗ» є блок «Транспортний засіб»: «порядковий номер ТЗ», «місце знаходження ТЗ при ДТП», «марка», «коди пошкоджень ТЗ». Вони виділені червоним кольором, а після заповнення змінюють колір на чорний.

Також при вводі в поле «Державний номер» номерного знаку транспортного засобу система запропонує обрати зі списку схожі транспортні засоби за номерним знаком для автоматичного заповнення реквізитів.

При зіткненні більше ніж двох транспортних засобів, на кожен автомобіль заповнюється нова сторінка, (мал. 2.12) яка відкривається при натисканні на кнопку «Додати ТЗ» (мал. 2.11).

ДТП

Основні дані Місце скоєння **Відомості про ТЗ** Учасники ДТП Фото Лог

№	Держ. номер	№ кузова, рами чи...	Марка	Модель	Власник(повністю)

Транспортний засіб

№ кузова, рами чи... Місцезнаход. ТЗ при ДТП з на місц. ДТП Держ. номер UA 4578 Колір чорний

Тип ТЗ Марка LAND ROVER Рік Розташування керма зліва

Інші самохідні мех. Інші несамохідні мех.

Спеціальні ТЗ Інший спеціальний ТЗ

Наявність причепа

Відом. щодо ліцензії

Маневр Техн. неспр. ТЗ Коди пошкодж. ТЗ

Країна UA Рік Серія Номер

Свідчення про реєстрацію ТЗ

Код страховика Поліс ОСЦПВВНТЗ/Зелена карта Серія Номер Термін дії

Серія та № піл. посвідчення чи складеного а/п по ст.126 КУпАП через відсутність поліса

Власник ІПН/ЄДРПОУ

Служба НП ТЗ Підрозділ органу спец. ТЗ

Країна УКРАЇНА Обл. Адреса власника

Вулиця Буд. Кв. район Пошт. індекс

1/0 << < > >> + v - x ? Додати ТЗ ID

1/0 << < > >> + v - x ? M3 Картка Довідка Новий документ

(мал.2.11)

ДТП

Основні дані Місце скоєння **Відомості про ТЗ** Учасники ДТП Фото Лог

№ ТЗ	Держ. номер	№ кузова, рами чи...	Марка	Модель	Власник
1			LAZ		

Транспортний засіб

Порядковий № ТЗ Місцезнаход. ТЗ при ДТП Держ. номер UA Колір

№ кузова, рами чи... Марка Рік Розташування керма зліва

Тип ТЗ Модель

Інші самохідні мех. Інші несамохідні мех.

Спеціальні ТЗ Інший спеціальний ТЗ

Наявність причепа

Відом. щодо ліцензії

Маневр Техн. неспр. ТЗ Коди пошкодж. ТЗ

Країна UA Рік Серія Номер

Свідчення про реєстрацію ТЗ

Код страховика Поліс ОСЦПВВНТЗ/Зелена карта Серія Номер Термін дії

Серія та № піл. посвідчення чи складеного а/п по ст.126 КУпАП через відсутність поліса

Власник ІПН/ЄДРПОУ

Служба НП ТЗ Підрозділ органу спец. ТЗ

Країна УКРАЇНА Обл. Адреса власника

Вулиця Буд. Кв. район Пошт. індекс

2/1 << < > >> + v - x ? Додати ТЗ

1/0 << < > >> + v - x ? M3 Картка Довідка Надруковано 10 записів за 0.458 сек.

(мал.2.12)

8. Наступним етапом заповнення **с обов'язкові** поля у вкладці «Учасники ДТП»: «порядковий номер», «кваліфікація», «порядковий номер ТЗ», «місцезнаходження учасника ДТП» (мал. 2.13).

У разі, якщо є декілька потерпілих, на кожного учасника заповнюється окрема сторінка (мал. 2.14), яка відкривається при натисканні на кнопку «Додати учасника ДТП» (розташована знизу картки) (мал. 2.15).

У разі складання адміністративного протоколу на особу при заповненні серії та номеру адміністративного протоколу (мал.15), система автоматично заповнить наступні поля: «прізвище», «ім'я», «по-батькові», «дату народження» та «місце проживання». Якщо переклад автоматично

відображається невірно, то в такому випадку його можна самостійно відкоригувати вручну.

ДТП

Наказ Методика

Основні дані Місце скоєння Відомості про ТЗ **Учасники ДТП** Фото Лог

№	Кваліфікація	ПІБ	№ ТЗ

Особа

Порядковий № Кваліфікації Інше

Маневр пішохода

Порядковий № ТЗ Вибрати ТЗ Місцезнах. учасника ДТП

Серія, № а/п по ст.124 КУпАП Серія, № а/п по ч.4 ст.140 КУпАП

Серія Номер Див. а/п

Крайна Тип Документ посвідчення особи Пошук по БД сервісного центру МВС ☐

Ким виданий Дійсний до

Прізвище УКРАЇНСЬКОЮ РОСІЙСЬКОЮ Установчі дані ЛАТИНИЦЕЮ МІСЦЕ НАРОДЖЕННЯ

Ім'я Громадянство Країна

По-батькові Область

Дата нар. Район

Телефон Нас. пункт

Адреса учасника

Крайна Область Н/п

вул. Буд. Кв. район Пошт. індекс

Соціальний статус Служба поліції учасника

Водійський стаж, р Час за кермом до ДТП, год Загинув/травмований Дата смерті

Результати медобс. Виявлено звірку з МОЗ № акта звірки Дата акта

Засоби безпеки

Сидяче положення Інше

Стан сп'яніння Психіфізичний стан Інше

Порушення ПДР

№ порушеного пункту ПДР

1/0 << < > >> + v - x ? **Додати учасника ДТП** Зберегти картку ДТП ID

1/0 << < > >> + v - x ? МЗ Картка Довідка Новий документ

(мал.2.13)

№ порушеного пункту ПДР

2/1 << < > >> + v - x ? **Додати учасника ДТП** Зберегти картку ДТП ID

1/0 << < > >> + v - x ? МЗ Картка Довідка Новий документ

(мал.2.14)

Для автоматичного заповнення реквізитів вкладки «Учасники ДТП» з вкладки «Відомості про ТЗ» (на водія транспортного засобу) натискаємо на кнопку «Вибрати ТЗ» (мал. 2.15), з'являється вікно в якому обираємо необхідні реквізити (мал. 2.16), проставляємо відмітку та натискаємо кнопку «Вибрати», після чого реквізити «Прізвище», «Ім'я», «По-батькові», «Дата народження» заповнюється в автоматизованому режимі (мал. 2.17).

Основні дані Місце скоєння Відомості про ТЗ Учасники ДТП Фото Лог

№ Кваліфікації ПІБ № ТЗ

Особа

Порядковий № Кваліфікації ІНДИВІДУАЛЬНИЙ ВЛАСНИК, ЯКИЙ МАЄ ПРАВО КЕРУВАННЯ ТРАНСПОРТНИМ ЗАСОБОМ

Маневр пішохода

Порядковий № ТЗ **Вибрати ТЗ** Місцезнах. учасника ДТП

Серія, № а/п по ст.124 КУпАП Серія, № а/п по ч.4 ст.140 КУпАП

Серія Номер Див. а/п Серія Номер Див. а/п

Країна UA Тип Документ посвідчення особи ☒ Пошук по БД сервісного центру МВС

Ким виданий Серія № Дата Дійсний до

Прізвище Ім'я УКРАЇНСЬКОЮ РОСІЙСЬКОЮ ЛАТИНИЦЕЮ Громадянство Місце народження Країна Область

(мал.2.15)

Виберіть ТЗ, з якими пов'язана особа

1	84444PE	ВАЗ-21093	ВЛАСНИК: КАБАЦІЙ ЄВГЕН ЄВГЕНОВИЧ
2	АН3613ВМ	ВАЗ-2106	ВЛАСНИК: ВАСЕНЬОВ ВАЛЕРІЙ МИКОЛАЙОВИЧ
Особа не пов'язана з ТЗ			

Копіювати установчі дані власника ☒

Вибрати **Закрити**

(мал. 2.16)

Особа

Порядковий № Кваліфікації

Порядковий № ТЗ 1 **Вибрати ТЗ** Місцезнах. учасника ДТП

Серія, № а/п по ст.124 КУпАП Серія, № а/п по ч.4 ст.

Серія Номер Див. а/п Серія Номер

Прізвище КАБАЦІЙ - КАБАЦІЙ - KAVATSIИ

Ім'я ЄВГЕН - ЄВГЕНІЙ - YEVNEN

По-батькові ЄВГЕНОВИЧ - ЄВГЕНЬЕВИЧ - YEVNENOVYCH

Дата нар. 06.01.70 Вік Стать ☐ Пошук ІПС

ІПН 2557318671 Громад. Країна нар.

Місце нар.(структ)

Місце нар.(не стру...

Документ посвідчення особи

Країна UA Тип Серія № Дата Ким вид.

Адреса учасника

Країна УКРАЇНА Область Н/п

вул. Буд. Кв. район

(мал. 2.17)

8. Для завантаження фотозображень з місця дорожньо-транспортної пригоди обираємо вкладку «Фото» натискаємо на кнопку «Завантажити фотозображення» (мал. 2.18), відкриваємо папку (мал. 2.19), де розташоване фотозображення, вибираємо файл (мал. 2.20) та завантажуюємо (мал. 2.21).

Під час здійснення фотозйомки обов'язковою є наявність не менше п'яти зображень транспортного засобу, отриманих з різних або протилежних боків.

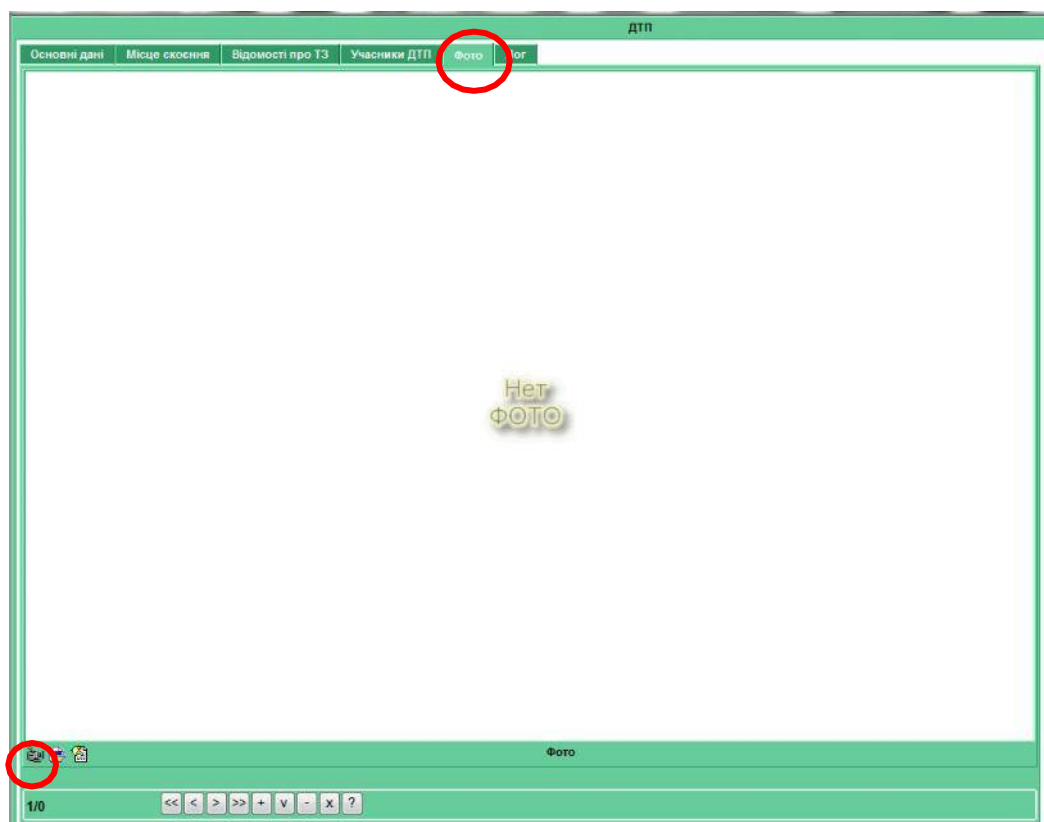

(мал. 2.18)

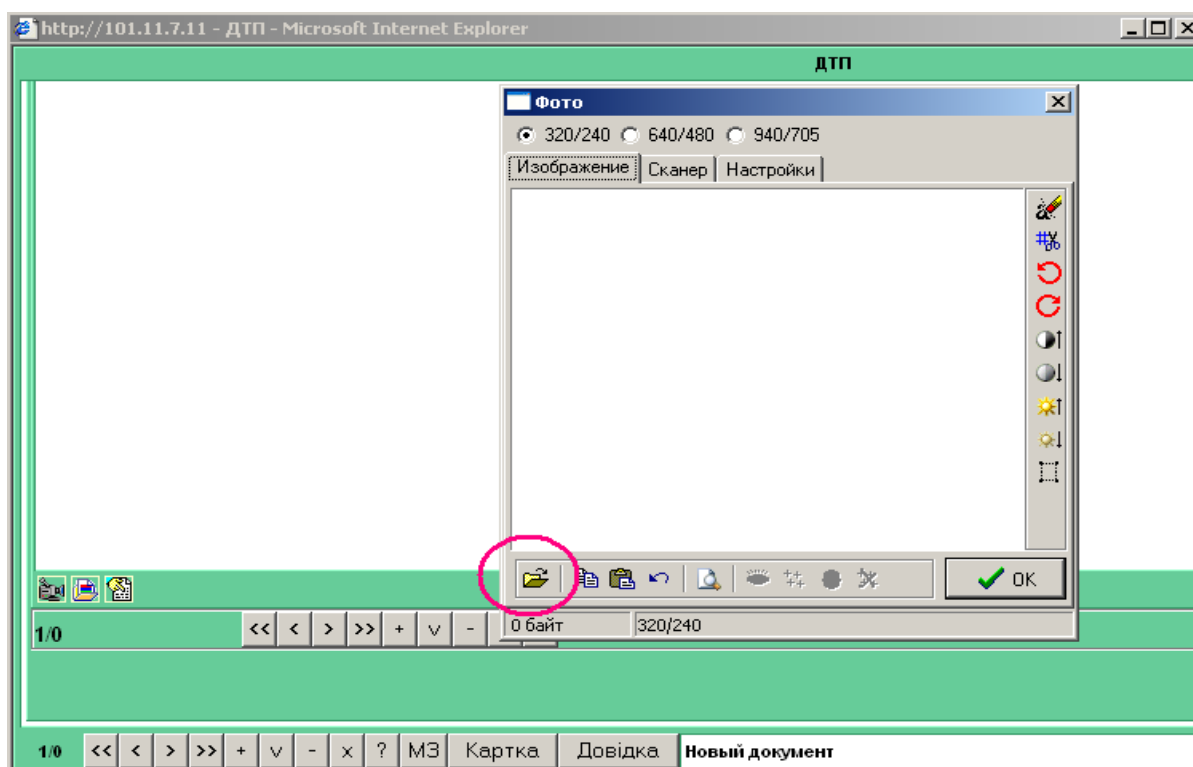

(Мал. 2.19)

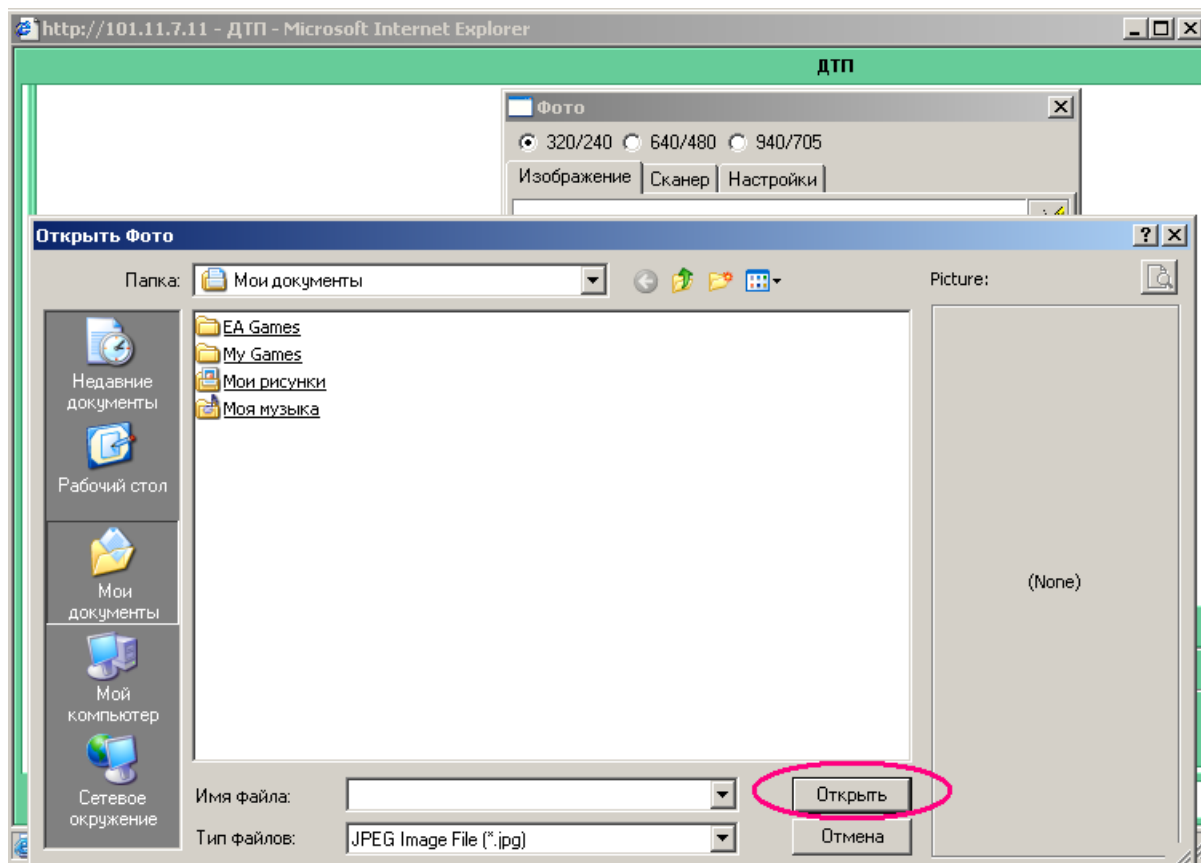

(мал. 2.20)

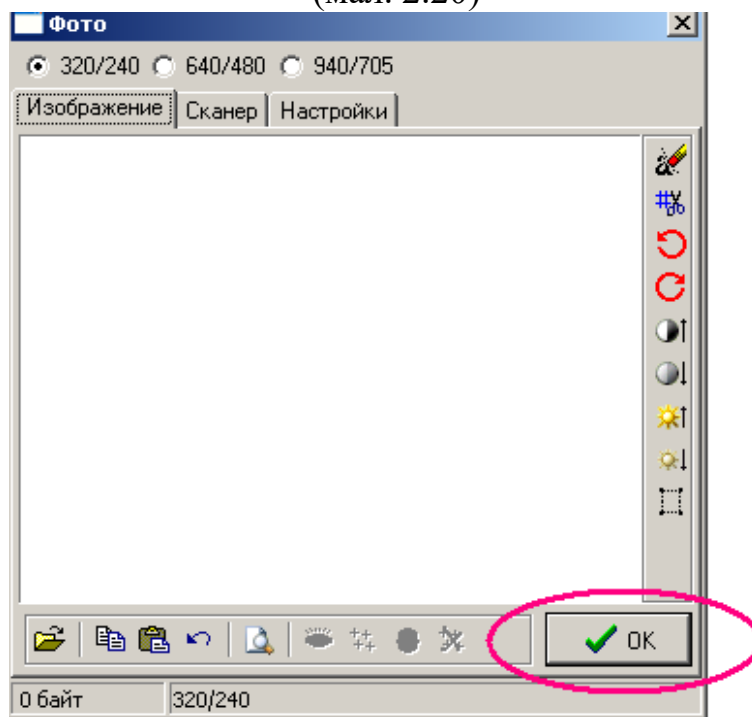

(мал. 2.21)

9. Після заповнення усіх вкладок, необхідно натиснути на кнопку «V» для збереження даних (мал. 2.22).

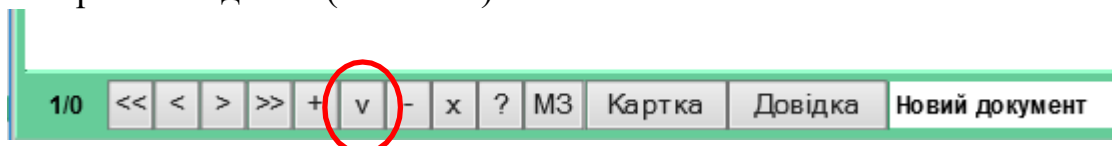

10. Якщо після натиснення кнопки “V” з’явиться вікно подібне тому, що показано на мал. 2.23, то під час заповнення картки були допущені помилки. У такому випадку необхідно виправити вказані помилки та зберегти електронну картку знову (мал. 2.22).

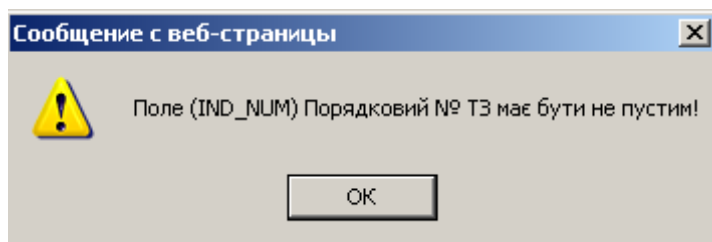

(мал.2.23)

Пошук та перегляд даних

1. Для коригування вже існуючої інформації, потрібно побудувати запит для пошуку. Для цього натискаємо на кнопку «МЗ» (мал.2. 24),

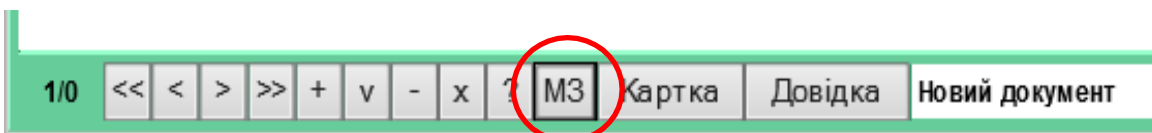

(мал.2.24)

відкривається вікно «Майстер побудови запитів» (мал2..25), у ньому заповнюємо поля для пошуку та натискаємо кнопку «Виконати», на екрані з’являться картки, що відповідають вимогам пошуку.

(мал.2.25)

ДТП

Основні дані	Місце скоєння	Відомості про ТЗ	Учасники ДТП	Фото	Лог
Загальні відомості					
Тип картки ПЕРВИННА КАРТКА Номер картки 3016179496244805					
Підр. що оформ. ДТП: УПРАВЛІННЯ ПАТРУЛЬНОЇ ПОЛІЦІЇ У М.УЖГОРОД, МУКАЧЕВО					
Підр., що обслуг.: УПРАВЛІННЯ ПАТРУЛЬНОЇ ПОЛІЦІЇ У М.УЖГОРОД, МУКАЧЕВО					
Дата заповнен.: 22.06.2016 Дата скоєння: 19.06.2016 Час: 08:30					
Вид ДТП: НАІЗД НА ПЕРЕШКОДУ: ДТП ЗА УЧАСТЮ ТЗ, ЩО СТОЯТЬ					
Фабула					
Дорожні умови					
Тип покриття: БРУКОВАНЕ СТАН ПОКРИТТЯ: СУХЕ					
Стан покриття: інше					
Характеристика місця скоєння					
ФУНКЦІОНАЛЬНИЙ КЛАС ДОРОГИ: ДРУГОРЯДНА					
1-ий ураж. предмет... Розмітка: інше Перехрестя: інше					
К-ть учасн. ДТП(осіб) 2 К-ть ТЗ(од.) 2 Орган, куди напр. матер. упп					
Картку склав: ІВАНЧУЛИНЕЦЬ О. Я. Посада: ПОЛІЦЕЙСЬКИЙ БІРМ Батальйон 1 Рота 5 Телефон 0954158533					
ЄО орган: УПРАВЛІННЯ ПАТРУЛЬНОЇ ПОЛІЦІЇ У М.УЖГОРОД, МУКАЧЕВО № дата 19.06.2016 ЖЕО					
ЄРДР № дата					
Додати транспортний засіб Додати учасника ДТП Введено 27.06.2016 13:47:04 Кориг. 27.06.2016 13:53:15					
1/1 << < > >> + v - x ? M3 Картка Довідка Найдено 1 записей за 0.462 сек.					

(мал.2.26)

Для перегляду іншої картки натискаємо на сервісні позначки, як показано на малюнку 2.26.

2. Інформаційна підсистема Розслідування.

Розглянемо порядок внесення до інформаційної підсистеми «Розслідування» (далі – ІП «Розслідування») інформаційно-телекомунікаційної системи «Інформаційний портал Національної поліції України» (далі – ІТС ІПП) інформації про розбої, що вчинено на території України.

Вхід до системи

1. ІТС ІПП запускається за допомогою веб-браузера «Internet Explorer» після введення веб-адреси 101.11.1.10 в адресний рядок (мал.3.1,3.2). Після цього з'являється запрошення для входу до системи, де працівнику необхідно ввести логін та пароль користувача (мал.3.3).

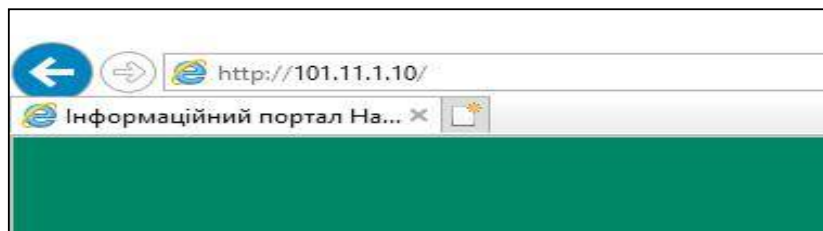

мал.3.1

мал.3.2

Ідентифікація

Користувач

Пароль

Пароль вводиться з врахуванням реєстру

мал. 3.3

2. Після входу до ІТС ІПНП на екрані ПК користувача розгортається веб-сторінка (мал.3.4).

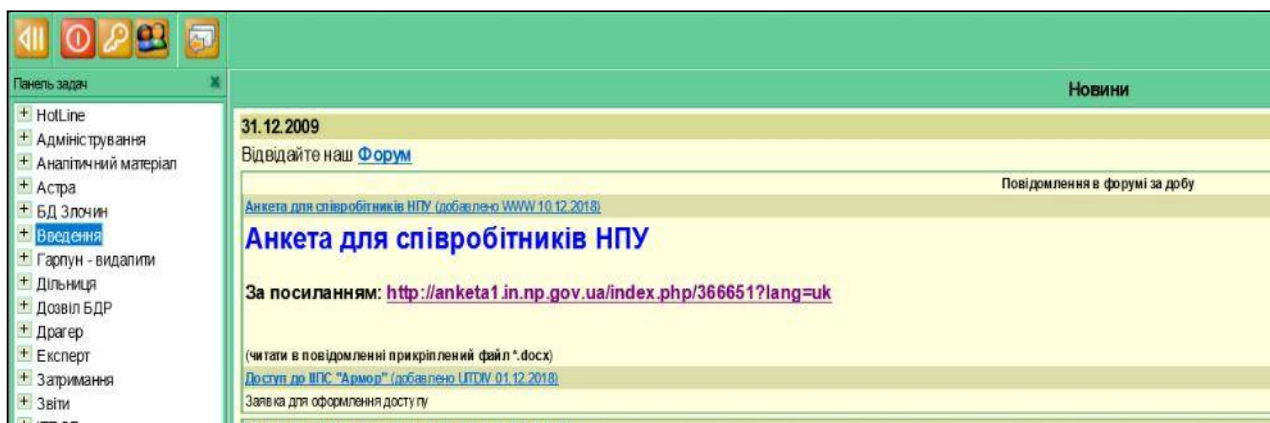

мал.3.4

Вигляд переліку задач (ліва частина розгорнутої веб-сторінки) може змінюватись в залежності від рівня доступу користувача до ІТС ІПНП.

. Порядок заповнення електронної картки ІП «Розслідування»

1. Із переліку задач ІТС ІПНП обираємо - «Введення», наводимо курсор миші на задачу та натискаємо для розгортання. Із розгорнутого підменю обираємо задачу «Розслідування» (мал.5).

мал. 3.5

2. Вигляд готової картки для роботи (мал 3..6).

Для створення нової електронної картки в поле «№ ЄРДР» необхідно внести повний номер за яким в ЄРДР зареєстровано кримінальне провадження та натиснути кнопку «Знайти» (мал.3.7).

Пошук інформації про кримінальне правопорушення здійснюється в інформаційній підсистемі «Єдиний облік» (далі – «ЄО») після чого наявна інформація про правопорушення автоматично завантажується до картки та в її правій частині відкривається повне досьє події в ЄО (мал.3.8).

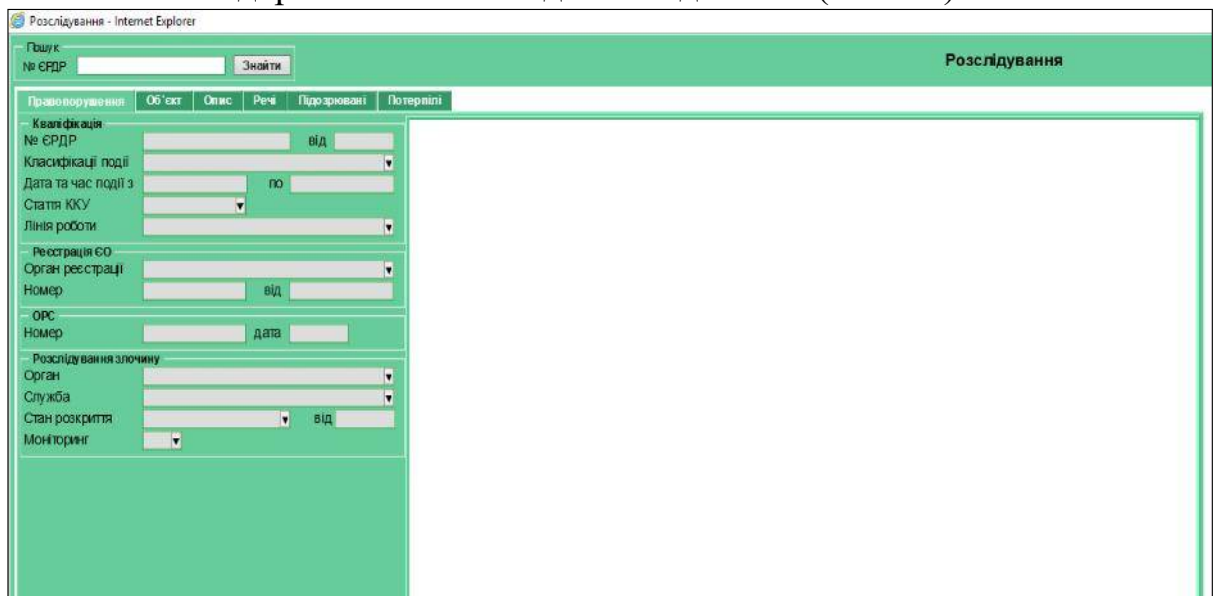

Правопорушення	Об'єкт	Опис	Реч	Підозрювані	Потерпілі
Кваліфікація					
№ ЄРДР	<input type="text"/> від <input type="text"/>				
Класифікація події	<input type="text"/>				
Дата та час події з	<input type="text"/> по <input type="text"/>				
Стаття ККУ	<input type="text"/>				
Лінія роботи	<input type="text"/>				
Регістрація ЄО					
Орган реєстрації	<input type="text"/>				
Номер	<input type="text"/> від <input type="text"/>				
ОРС					
Номер	<input type="text"/> дата <input type="text"/>				
Розслідування злочину					
Орган	<input type="text"/>				
Служба	<input type="text"/>				
Стан розкриття	<input type="text"/> від <input type="text"/>				
Моніторинг	<input type="text"/>				

мал. 3.6

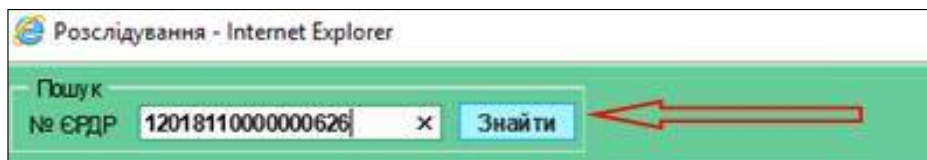

мал. 3.7

мал.3.8

Якщо відомості про кримінальне правопорушення вже наявні в ІІ «Розслідування», то після натискання кнопки «Знайти» відкривається вже попередньо створена картка (мал.3.9). Картка одразу доступна до корегування.

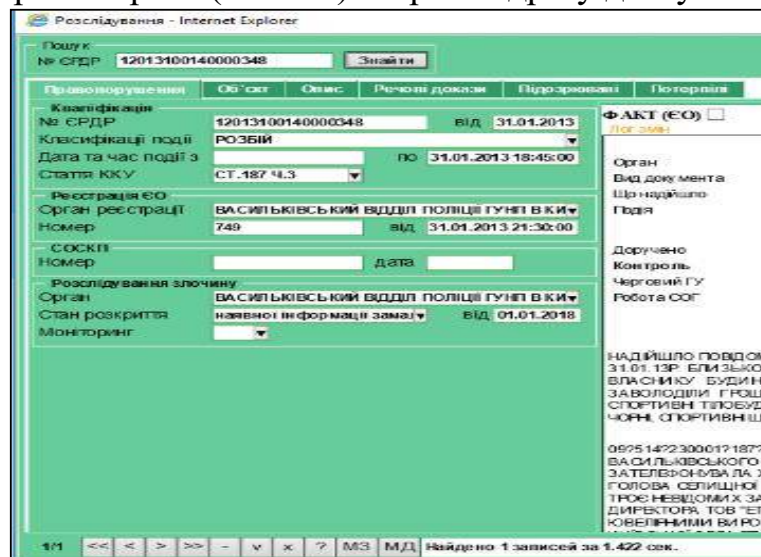

мал. 3.9

3. Інформація, що була відсутня в «ЄО», або яка змінилась (оновилась) з моменту її реєстрації, вноситься уповноваженим працівником до електронної картки вручну або за допомогою словників. Словникові поля мають з правого боку позначку – «»;

4. Заповнення вкладки «Правопорушення».

4.1. В блоках «Кваліфікація» та «Реєстрація ЄО» всі поля повинні бути обов'язково заповнені.

4.2. Блок «СОСКП» (справа оперативного супроводження кримінального провадження) заповнюється у разі заведення такої справи.

4.3. В блоці «Розслідування злочину» заповнюються обов'язково всі поля, в полі «від» вноситься дата заповнення картки (актуальний стан розслідування на момент заповнення картки).

5. Заповнення вкладки «Об'єкт».

5.1. У вкладці «Об'єкт» (мал.3.10) відображається текстова та візуалізована на мапі інформація про місце скоєння злочину. Поля обов'язкові для заповнення: «Категорія», «Групове найменування», «Країна», «Область», «Нас. пункт», «Орган».

мал. 3.10.

5.2. В полі «Категорія» є можливість обрати необхідну категорію адреси (мал.3.11). Для внесення кількох адрес необхідно натиснути символ «+», що розташований в нижній частині картки після чого відкриється нова картка для внесення необхідних реквізитів.

мал. 3.11

Для перегляду, редагування та видалення внесених карток з адресою необхідно використовувати відповідні клавіші  поруч з якими вказано порядковий номер картки та через дріб загальна кількість внесених карток з адресами.

5.3. Для внесення адреси автошляху необхідно натиснути кнопку «А/Д» (мал.3.12), обрати в картці, що відкрилася (мал.13), область та категорію автошляху після чого обрати її назву серед запропонованих.

А/Д Інд.-№	Назва
А/Д КМ 15 М	

мал.3. 12

Дорожня мережа України

Фільтр
КИЇВСЬКА

☐ Всі
 ☒ Міжнародні
 ☐ Національні
 ☐ Регіональні
 ☐ Територіальні
 ☐ Обласні
 ☐ Районні

М-01	КИЇВ - ЧЕРНІГІВ - НОВІ ЯРИЛОВИЧІ (НА М. ГОМЕЛЬ)
М-01-02	ПІД'ЇЗД ДО М. БРОВАРІВ
М-03	КИЇВ - ХАРКІВ - ДОВЖАНСЬКИЙ (НА М. РОСТОВ-НА-ДОНУ)
М-05	КИЇВ - ОДЕСА
М-06	КИЇВ - ЧОП (НА М. БУДАПЕШТ ЧЕРЕЗ ММ. ЛЬВІВ, МУКАЧЕВЕ І УЖГОРОД)
М-07	КИЇВ - КОВЕЛЬ - ЯГОДИН (НА М. ЛЮБЛІН)

Вибрати Закрити

мал. 3.13

6. Заповнення вкладки «Опис».

6.1. У вкладці «Опис» відображається коротка фабула скоєного правопорушення, що автоматично завантажується з «ЄО» (мал. 3.14). Зазначена у полі «Опис події при реєстрації» інформація не підлягає коригуванню.

6.2. Обов'язкові для заповнення поля: кількість «Злочинців» та кількість «Потерпілих».

6.3. В полі «Характеристика» (мал. 3.15) обов'язково повинно бути обрані категорії зі словників : 44* «Вид злочину», 46* «Скоєно», 47* «Спосіб проникнення», 48* «Спосіб насильницьких дій», 53* «Засоби», 56* «У відношенні», 57* «Предмет посягання», 58* «Місце скоєння», 67* «По справі маються».

У зазначене поле також вноситься інша наявна інформація по справі. Для переходу до наступного словника або характеристики необхідно натиснути клавішу «Enter», що розташована на клавіатурі ПК.

Пошук
№ СРДР 12013100140000348 Знайти

Розслідування

Правопорушення Об'єкт Опис Речові докази Підозрювані Потерпілі

Опис події при реєстрації

19.11.2017 о 20:12 надійшло повідомлення зі служби 102 про те, що 19.11.2017 о 20:08 за адресою: Бердичівський район смт Гришківці, вул. Невідома. Надійшло повідомлення, що невідомі особи, які пересувалися на автомобілях Ауді А-6 синього кольору на польських номерах, Мерседес В10 та мінівені за допомогою автоматичної зброї заволоділи автомобілем фольдвген тйгуар д.н. АВ 5900 чорного кольору, в якому знаходилося 30 кг золота. Під час нападу отримав вогнепальну. Заявник: , тел.: 0973253570.

Характеристика

Злочинців 7 Потерпілих 2

МІСЦЕ СКОЄННЯ СІЛЬСЬКА МІСЦ.
ВИД ЗЛОЧИНУ РОЗБІЙ
ЧАС СКОЄННЯ ВЕЧІР(18-24Г.)
ДЕНЬ ТИЖНЯ НЕДІЛЯ
МІСЦЕ СКОЄННЯ ДОРОГА,ШОСЕ
ПР.ПОСЯГАННЯ ЮВЕЛІРНІ ВИРОБИ
СКОЄНО ГРУПОЮ З ЧІТКО ВИРАЖЕНИМ ЛІДЕРОМ ТА З.
СПОСІБ ПРОНИКНЕННЯ ВІЛЬНИЙ ДОСТУП
ЗАСОБИ АВТОМАТИЧНА ЗБРОЯ
ЗАСОБИ РАДІОСТАНЦІЯ
СКОЄНО У ВІДНОШЕННІ ПРИВАТНОЇ ВЛАСНОСТІ
СПОСІБ НАСИЛЬНИЦЬКИХ ДІЙ ПОГРОЗА ЗБРОЄЮ
У ВІДНОШЕННІ ПРИВАТНОГО ПІДПРИЄМЦЯ
ПО СПРАВІ МАЮТЬСЯ КУЛІ,ГІЛЬЗИ
ПО СПРАВІ МАЮТЬСЯ ЗАПАХОВИЙ СЛІД
ПО СПРАВІ МАЮТЬСЯ ВІДБИТКИ ВЗУТТЯ
ПО СПРАВІ МАЮТЬСЯ ВІДЕО З ОБ'ЄКТУ НАПАДУ
ПО СПРАВІ МАЮТЬСЯ СВДЖІ З ЯКИМ Є МОЖЛИВІСТЬ
ПО СПРАВІ МАЄТЬСЯ ДНК ПРИДАТНЕ ДЛЯ ІДЕНТИФІКА

Оперативні довідки

ДОВІДКА

Про стан роботи з розкриття розбою на ювелірів

19.11.2017 близько 20.00 усмт Гришківці Бердичівського району Житомирської області, на автодорозі «Житомир-Могильов-Подільський» четверо невідомих на автомобілях Mercedes-Benz Vito, н.з. RP57607 та Volkswagen B5, н.з. W1ZW923, учинили збройний розбійний напад на двох приватних підприємців Цінґа, 1973 р.н., та Подорожнюка, 1973 р.н., жителів м. Вінниця, які на автомобілі Volkswagen Tiguan, н.з. АВ5900ВХ, їхали з м. Києва та везли із собою золоті вироби, загальною вагою близько 30 кг.
Під час нападу Цінґа спробував втекти і отримав вогнепальне поранення лівого стегна. Подорожнюка разом із автомобілем нападники повезли в напрямку м.Вінниця і залишили разом з автомобілем на відстані 4-5 км від м. Бердичів.
Під час огляду місця події виявлено та вилучено: три стрляні гільзи до автоматичної зброї кал. 5,45мм.; дві гільзи до пістолета ТТ, кал. 7,62 мм; змиви речовини бурого кольору, накладку на рульове колесо, запахову інформацію, відеореєстратор, безномерні кайдани з написом «Зроблено в Україні», сліди низу взуття та протектору шин, сумку з виробами із золота вагою близько 2 кг.
За даним фактом 20.11.2017 Бердичівським ВП ГУНП у Житомирській області відкрито кримінальне провадження № 1201706000000219, за ознаками кримінального правопорушення, передбаченого ч. 4 ст. 187 КК України.
21.11.2017 автомобілі нападників знайдено в Ружинському районі Житомирської області: Volkswagen – перед передком у с. Нова Чорнорудка (Жовтине), Mercedes – за межами с. Чорнорудка.
У ході опрацювання даних моніторингу встановлено абонентський номер 380990224898, який потрапив до 2 точок: місце, де знайшли автомобіль потерпілих; місце скоєння злочину.
Аналізом номеру злочинця 380990224898 встановлено, що номер працював у мобільному терміналі ІМЕІ 865189027958250 (Leleou S650 на 2 сим-карти). Номер активувався 17.11.2017 о 12:44 у зоні дії базової станції 865189027958250 (Leleou S650 на 2 сим-карти).

Підготував
Дата 09.01.2019 09:00:00 Орган НАЦІОНАЛЬНА ПОЛІЦІЯ УКРАЇНИ Служба КАРНИЙ РОЗШУК ПІБ ХАМЧУК С.А.
Телефон 2473

1/2 << < > >> + - x

мал. 3.14

Характеристика

Злочинців Потерпілих 0

МІСЦЕ СКОЄННЯ МІСТО

44* ВИД ЗЛОЧИНУ
45* СПОСІБ ЗАВОЛОДІННЯ
46* СКОЄНО
47* СПОСІБ ПРОНИКНЕННЯ
48* СПОСІБ НАСИЛЬНИЦЬКИХ ДІЙ
49* ДЖЕРЕЛО ПРИДБАВАННЯ
50* СПОСІБ РЕАЛІЗАЦІЇ
51* СПОСІБ ШАХРАЙСТВА
52* СПОСІБ ФАЛЬШИВОМОНЕТНИЦТВО
53* ЗАСОБИ
54* ПІД ВИГЛЯДОМ
55* ПІД ПРИВОДОМ
56* У ВІДНОШЕННІ
57* ПР.ПОСЯГАННЯ
58* МІСЦЕ СКОЄННЯ
59* СПОСІБ ЗВ'ЯЗУВАННЯ
60* СКОЄНО ГРУПОЮ
62* ДЕНЬ ТИЖНЯ
63* ЧАС СКОЄННЯ
67* ПО СПРАВІ МАЮТЬСЯ

>> Вперед

мал. 3.15

6.4. Для завантаження інформації в поле «Оперативні довідки» необхідно натиснути «+» та шляхом копіювання з довідки формату «Word» вставити до нього текст, після чого заповнити інші поля. Для введення кількох довідок використовується кнопка «+».

7. Заповнення вкладки «Речові докази»

7.1. У вкладці «Речові докази» (мал.16) відображається інформація про предмети, що мають відношення до кримінального правопорушення. У випадку наявності такої інформації в «ЄО» вона завантажується до підсистеми

автоматично. Для внесення інформації щодо декількох предметів необхідно натиснути символ «+», що розташований в нижній частині картки.

При обранні в полі «Групове найменування» зброї або транспортних засобів, відкриваються додаткові поля для внесення відповідних реквізитів.

мал. 3.16

При обранні в полі «Групове найменування» значення «46* Боєприпаси» (мал.3.17) додатково відкривається поле «Балістична експертиза», з можливістю внесення короткого змісту висновку балістичної експертизи.

мал. 3.17

7.2. Для додавання фотозображення предмету необхідно в правій нижній частині натиснути символ «+» після чого обрати необхідне фото та додати його опис (мал. 3.18).

мал. 3.18

8.1. У вкладці «Підозрювані» (мал.3.19-3.22) відображається інформація осіб, які мають відношення до вчинення кримінального правопорушення (базисні данні, місце народження, проживання, опис зовнішності, одягу, фізичні прикмети, контакти особи тощо). У випадку наявності такої інформації в «ЄО» вона завантажується до підсистеми автоматично. Для введення інформації щодо декількох осіб використовується клавіша «+».

При внесенні до підсистеми особливих прикмет особи, частина тіла на якій є особлива прикмета обирається подвійним натисканням лівої клавіші мишки або безпосередньо в таблиці (поле «область»).

Правопорушення	Об'єкт	Опис	Речові докази	Підозрювані	Потерпілі
Категорія	Прізвище		Ім'я	По батькові	Дата на...
ОСОБА, НА ЯКУ ВКАЗАВ СВІДОК АБО ІНШІ ОБСТАВИНИ	ПЕРЕТЯТЬКО		РУСЛАН	ГРИГОРОВИЧ	28.09.1987

Загальна	Особливі прикмети	Локації	Контакти	
Особа				
<div>Характеристика особи</div> <div>Назвався <input type="text" value="РУСЛАН"/></div> <div>Клички <input type="text" value=""/></div> <div>Назва ОПГ <input type="text" value=""/></div> <div>Місце в групі <input type="text" value=""/></div> <div>Опис</div> <div> <div>МОВА СПІЛКУВАННЯ РОСІЙСЬКА</div> <div>ОСОБЛИВОСТІ МОВИ ЗАЙКАЄТЬСЯ</div> <div>ОДЯГ ВІЙСЬКОВИЙ ЗЕЛЕНИЙ ОДНОТОННИЙ</div> <div>СХОЖИЙ НА КАВКАЗЦЯ</div> <div>ОСОБЛИВОСТІ МОВИ А КЦЕНТ КАВКАЗЦЯ</div> <div>ЗРІСТ ВИЩЕ 185</div> <div>ВІК ВІД 35 ДО 40 РОКІВ</div> <div>ПОВЕДІНКА ШМОРТАЄ НОСОМ</div> <div>ВОЛОССЯ КУРЧАВЕ</div> <div>СТАТУРА КОРЕНАСТА</div> <div>ОДЯГ МАСКА БАЛАКЛАВА</div> </div>		<div>Установчі дані (укр.-рос.)</div> <div>Прізвище <input type="text" value="ПЕРЕТЯТЬКО"/></div> <div>Ім'я <input type="text" value="РУСЛАН"/></div> <div>По батькові <input type="text" value="ГРИГОРОВИЧ"/></div> <div>Дата народж... <input type="text" value="28.09.1987"/></div> <div>Стать <input type="text" value="ЧОЛОВІЧА"/></div> <div>Громадянство <input type="text" value="УКРАЇНА"/></div> <div>Національність <input type="text" value="УКРАЇНЦЬ"/></div> <div>ІПН <input type="text" value=""/></div> <div>Демограф р... <input type="text" value=""/></div> <div>Місце народження (укр.-рос.) <input type="text" value=""/></div> <div>Країна <input type="text" value="УКРАЇНА"/></div> <div>Область <input type="text" value="КИЇВСЬКА"/></div> <div>Район <input type="text" value="БОРИСПІЛЬСЬКИЙ"/></div> <div>НП <input type="text" value="М. БОРИСПІЛЬ"/></div> <div>Примітки</div> <div><input type="text" value=""/></div>		<div>Фотозображення</div> <div><input type="text" value="Нет фото"/></div> <div>Джерело <input type="text" value=""/></div> <div>Дата фотографування <input type="text" value=""/></div> <div>Додаткова інформація</div> <div><input type="text" value=""/></div> <div>Фото: 0/0</div>

мал.3.19

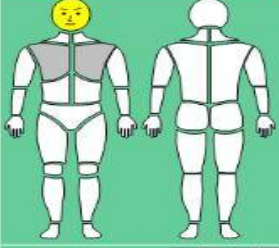
Правопорушення	Об'єкт	Опис	Речові докази	Підозрювані	Потерпілі
Категорія	ОСОБА, НА ЯКУ ВКАЗАВ СВИДОК АБО ІНШІ ОБСТАВИНИ	Прізвище	Ім'я	По батькові	Дата на...
		ПЕРЕТАТЯКО	РУСЛАН	ГРИГОРОВИЧ	28.09.1987

Загальна	Особливі прикмети	Локація	Контакти												
Зріст (см) 180	Розмір взуття (мм) 42	Частина тіла													
 		<table border="1"> <thead> <tr> <th>Область</th> <th>Тип</th> <th>Опис</th> </tr> </thead> <tbody> <tr> <td>ГРУДИ</td> <td>НЕВИЗНАЧ.ТАТУО</td> <td></td> </tr> <tr> <td>НІС</td> <td>ГОРБ</td> <td></td> </tr> <tr> <td>ГОЛОВА</td> <td>МАЛЮНОК</td> <td>МЕТЕЛИК</td> </tr> </tbody> </table>		Область	Тип	Опис	ГРУДИ	НЕВИЗНАЧ.ТАТУО		НІС	ГОРБ		ГОЛОВА	МАЛЮНОК	МЕТЕЛИК
Область	Тип	Опис													
ГРУДИ	НЕВИЗНАЧ.ТАТУО														
НІС	ГОРБ														
ГОЛОВА	МАЛЮНОК	МЕТЕЛИК													
		Фото Дата													

мал. 3.20

Правопорушення	Об'єкт	Опис	Речові докази	Підозрювані	Потерпілі
Категорія	ОСОБА, НА ЯКУ ВКАЗАВ СВИДОК АБО ІНШІ ОБСТАВИНИ	Прізвище	Ім'я	По батькові	Дата на...
		ПЕРЕТАТЯКО	РУСЛАН	ГРИГОРОВИЧ	28.09.1987

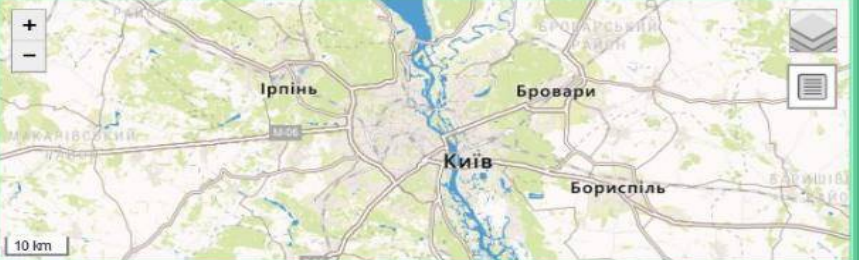
Загальна	Особливі прикмети	Локація	Контакти
Місце проживання, роботи ... Категорія: МІСЦЕ ПРОПИСКИ Країна: УКРАЇНА Область: КИЇВСЬКА Район: ВАСИЛЬКОВСКИЙ Нас. пункт: ПЛЕВАХА Вулиця: ВУЛ. ВОКЗАЛЬНАЯ Будинок: 15 Довгота: Широта: Додатковий коментар:			

мал. 3.21

Правопорушення	Об'єкт	Опис	Речові докази	Підозрювані	Потерпілі
Категорія	ОСОБА, НА ЯКУ ВКАЗАВ СВИДОК АБО ІНШІ ОБСТАВИНИ	Прізвище	Ім'я	По батькові	Дата на...
		ПЕРЕТАТЯКО	РУСЛАН	ГРИГОРОВИЧ	28.09.1987

Загальна	Особливі прикмети	Локація	Контакти
Категорія	Номер/Веб-сайт/Назва	Логін/Користувач/Анкета	
СОЦІАЛЬНА МЕРЕЖА	FACEBOOK	ПЕРЯ РУСИК	
МОБІЛЬНИЙ	0634567890		
Категорія: СОЦІАЛЬНА МЕРЕЖА Веб-сайт/Назва: FACEBOOK Користувач/Анкета: ПЕРЯ РУСИК Додатковий коментар:			

мал.3. 22

9. Заповнення вкладки «Потерпілі».

9.1. У вкладці «Потерпілі» (мал. 3.23) відображається інформація про потерпілого (заявника, свідка), які мають відношення до кримінального правопорушення (персональні данні, місце народження, проживання, інтереси, рівень достатку, соціальний статус, місце роботи, контакти особи тощо). У випадку наявності такої інформації в «СО» вона завантажується до підсистеми автоматично. Для внесення інформації щодо декількох осіб використовується клавіша «+».

мал. 3.23

10. Після заповнення всіх реквізитів електронної картки ІП «Розслідування» необхідно натиснути клавішу «Зберегти» .

Алгоритм пошуку в ІП «Розслідування»

1. Довідковий пошук – здійснення пошуку інформації в інформаційній підсистемі за стандартизованими вичерпним переліком пошукових реквізитів («короткий пошук»).

2. Аналітичний пошук – здійснення пошуку за всіма наявними в підсистемі реквізитами з можливістю використання будь - яких аналітичних запитів («розширений пошук»).

3. Для здійснення пошуку в ІП «Розслідування» необхідно із переліку задач ІТС ІППП обрати - «Пошук розшир.», навести курсор миші на задачу та натиснути на неї для розгортання. Із розгорнутого підменю обираємо задачу «Розслідування», після чого відкривається картка пошуку (мал.3.24). Закладка

«Запит» містить чотири вкладки: «Короткий пошук», «Розширений пошук», «Сортування» і «SQL». Робота зазначеного вікна розпочинається наведенням курсору на одну із вкладок та натисненням на ліву кнопку миші.

мал.3.24

4. Алгоритм використання «Короткий пошук» (довідковий пошук). Для перегляду інформаційної картки, раніше внесеної до ІП «Розслідування», користувачу необхідно ввести критерії пошуку (заповнити необхідні поля), потім навести курсор на клавішу «Виконати» та натиснути ліву кнопку миші. Наприклад, якщо необхідно знайти інформацію про розбійний напад за номером ЄРДР, потрібно заповнити поле «№ ЄРДР» та виконати запит.

5. Алгоритм використання «Розширений пошук» (аналітичний пошук). При відкритті вкладки надається можливість вибору необхідних критеріїв зі списку (мал.25) за допомогою використання кнопок  (вибрати поле),  (видалити поле),  (видалити всі поля).

мал.3.25

5.1 Для обрання поля, необхідно його виділити та натиснути ліву кнопку миші на кнопку  або двічі натиснути лівою клавішею миші. Після вибору категорії пошуку відображається вікно «Свойства поля» для введення необхідних критеріїв запити (мал. 3.26).

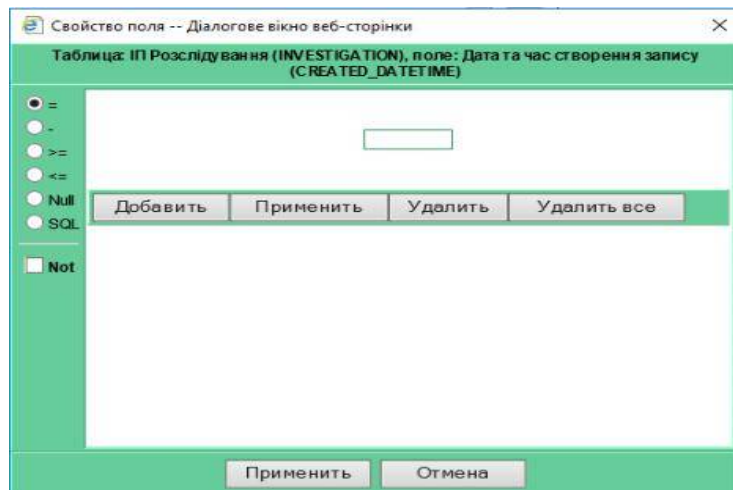

мал.3.26

5.2. Розташоване в лівому верхньому кутку вікна меню (перемикачі) дозволяє використовувати логічні оператори порівняння для формування складних критеріїв пошуку («точно або шаблон», «діапазон», «більше або дорівнює», «менше або дорівнює», «пусто», «SQL», «заперечення» - малюнки 3.27 а-д відповідно).

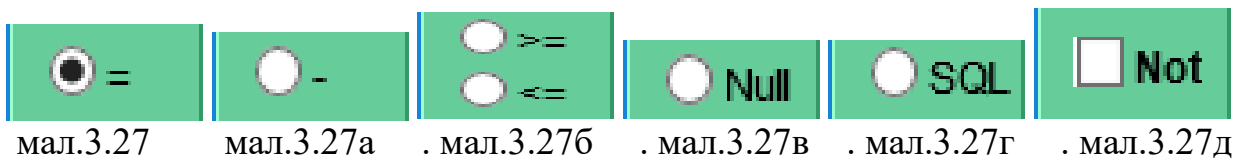

Наприклад: необхідно знайти інформаційні картки, в яких дата внесення відомостей до ЄРДР з 01.09.2018 по 31.12.2018, а також 10.01.2019. Для цього у вікні «Розширений пошук» необхідно обрати поле «Дата порушення ЄРДР» і натиснути кнопку . Після цього у вікні «Свойство поля» необхідно вибрати опцію «Діапазон», ввести в поля, що з'явилися, перший період дат і натиснути кнопку «Добавить».

Для завершення формування критерію запиту користувачеві необхідно обрати опцію «Точно або шаблон» та ввести в полі, що з'явилося, значення 10.01.2019 і знову натиснути кнопку «Добавить».

Подальше наведення курсору на кнопку «Применить» та натиснення лівої кнопки миші завершить формування критерію запиту і закриє вікно «Свойство поля». Опрацювання запиту відповідно до заданих умов здійснюється кнопкою «Виконати».

Якщо умову пошуку було сформовано з помилкою, його редагування здійснюється після вибору відповідного критерію в полі «Відібрані поля» і наведення курсору на кнопку та натиснення лівої кнопки миші.

Будь-яке поєднання з перерахованих умов із використанням опції NOT дозволяє сформувати запит, який самостійно виключить з пошуку відповідну умову.

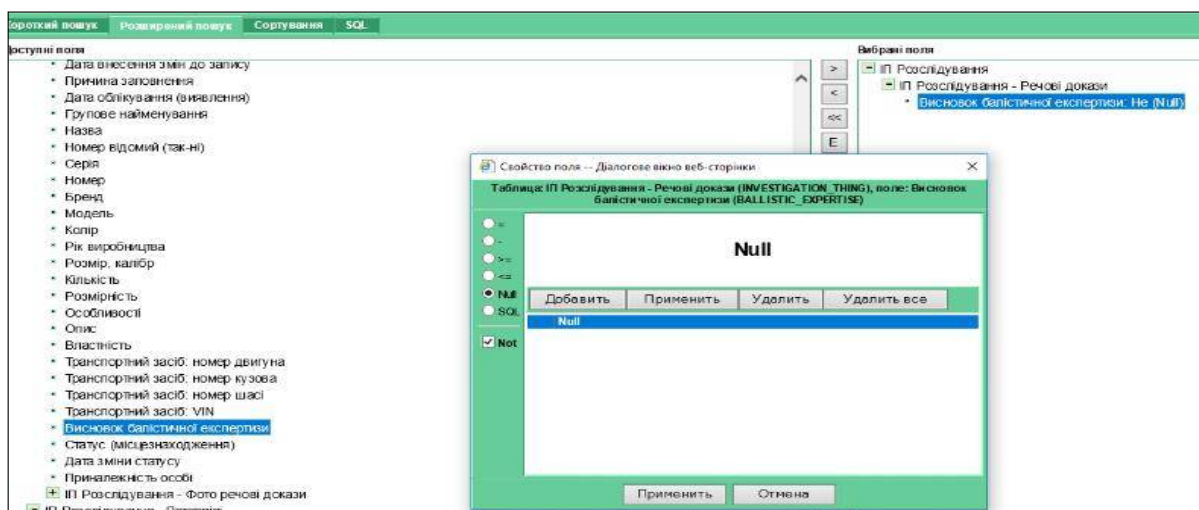

Наприклад: коли необхідно знайти розбійні напади в яких є відомості про висновок балістичної експертизи (поле «Висновок балістичної експертизи» не

порожнє), у вікні «Свойство поля» необхідно обрати «Null» та встановити мітку в опції «Not» (мал. 3.28).

мал.3.28

6. Закладка «Сортирування» призначена для сортування карток, що виводяться після виконання запиту, згідно з обраними критеріями. Вигляд даної закладки аналогічний закладці «Розширений пошук». У лівій частині вікна наявні поля, значення яких можуть використовуватися як критерії сортування. У правій частині вікна відображаються обрані поля за допомогою кнопок (обрати поле) , (видалити поле) , (видалити всі поля) .

Сортування відбувається залежно від розташування критерію в полі «Відібране поле» (чим вище критерій, тим вище у нього пріоритет сортування). Положення критеріїв один відносно іншого можливо змінити за допомогою кнопок (вгору) , (вниз) . Про напрямок сортування свідчить кнопка , розташована зліва від поля. Якщо вона вказує значення «А-я», сортування відбуватиметься за збільшенням, «Я-а» – за зменшенням. Змінити напрямок сортування можливо здійснити шляхом наведення курсору на вказану кнопку та натисканням лівої кнопки миші.

Для сортування карток при виконанні запиту необхідно задати умови сортування та виконати запит (мал.3.29).

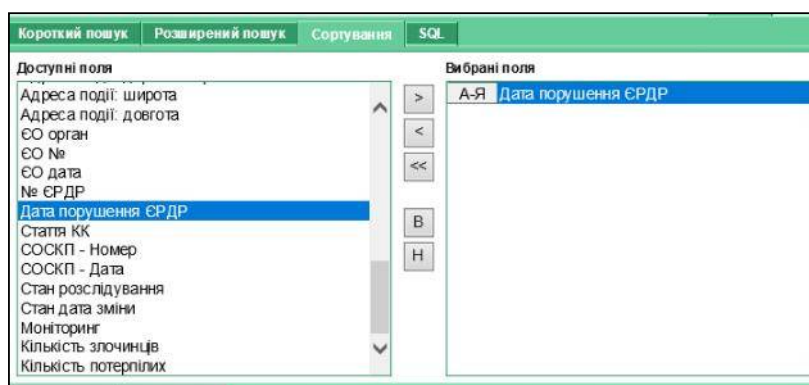

мал.3.29

7. Якщо при здійсненні пошуку відоме лише групове найменування пошукового реквізиту та невідомо яке саме значення було використано при реєстрації картки (наприклад банк, підприємство, зброя, ТЗ і т.п.) в пошукове поле необхідно внести цифрове значення групи словника, що зазначається при відкритті поля (мал.3.30). При внесенні в поле двох цифр коду та знаку * необхідно натиснути «Применить» або клавішу «Enter» (мал. 3.31).

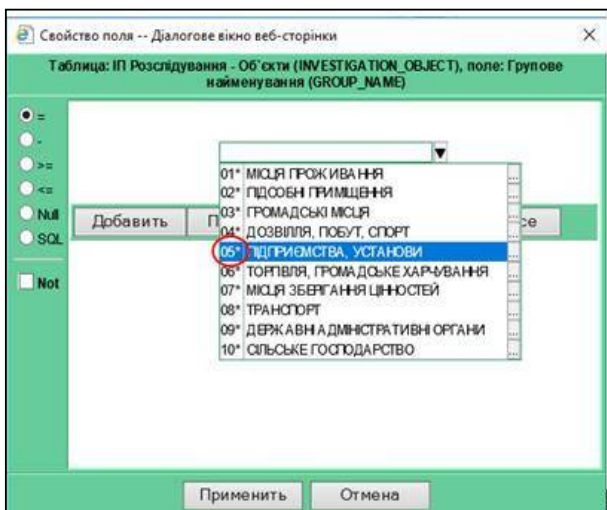

мал.3.30

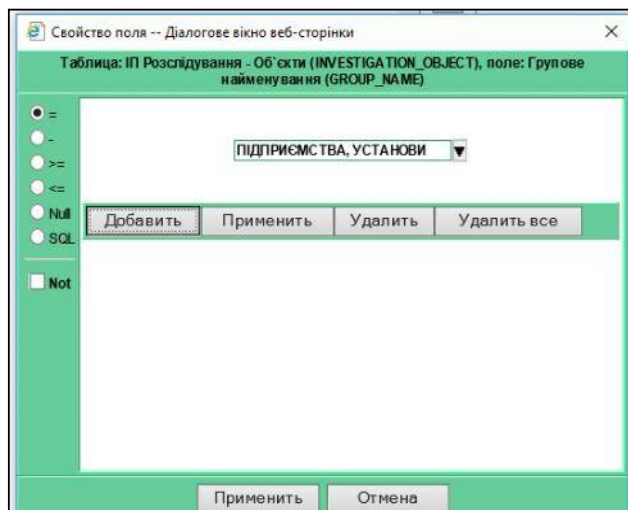

мал.3.31

8. Здійснення пошуку можливе за декількома відомими критеріями з будь якої вкладки картки. Для здійснення пошуку за реквізитами, які вносяться при реєстрації картки «вручну» (не словникові значення) за відсутності точної інформації, у відповідному пошуковому полі для заміни невідомої частини тексту використовується символ «%» (приклад: AI42%, 093345%, %циган%).

Література, методичне та матеріально-технічне забезпечення занять.

1. Про затвердження Положення про інформаційно-телекомунікаційну систему «Інформаційний портал Національної поліції України» : наказ МВС України від 03.08.2017 № 676 // База даних «Законодавство України» / Верховна Рада України. URL: <https://zakon.rada.gov.ua/laws/show/z1059-17> (дата звернення: 30.12.2020).
2. Про затвердження Положення про Єдину Інформаційну Систему Міністерства внутрішніх справ та переліку її пріоритетних інформаційних ресурсів : постанова КМУ від 14.11.2018 № 1024 // База даних «Законодавство України» / Верховна Рада України. URL: <https://zakon.rada.gov.ua/laws/show/1024-2018-%D0%BF> (дата звернення: 30.12.2020).
3. Порядок функціонування центральної підсистеми єдиної інформаційної системи Міністерства внутрішніх справ України: Наказ МВС України від 16.09.2020 № 655. // База даних «Законодавство України» / Верховна Рада України. URL: <https://zakon.rada.gov.ua/laws/show/z1092-20#Text> (дата звернення: 30.12.2020).
4. Про впровадження сервісів інформаційно-телекомунікаційної системи Інформаційний портал Національної поліції України»: Наказ НП України від 28.09.2020 № 769.

5. Конспект лекцій.

Завдання для самостійної роботи.

Після ознайомлення з матеріалами семінарського заняття надати відповіді у письмовій формі на наведені запитання.

1. Перелічити елементи панелі задач ІПНП.
2. З яких елементів складається вкладка Різне панелі задач ІПНП.
3. Яку інформацію містить робочий зошит реєстрації інформації про вчинення кримінального правопорушення та інші події, що надійшли по спеціалізації «102».
4. Які відомості, отримані від органів (підрозділів) поліції про дорожньо-транспортні пригоди, підлягають обліку в системі ДТП.
5. Що впливає на вигляд переліку задач інформаційних ресурсів ІПНП (ліва частина розгорнутої веб-сторінки).
6. Як відрізнити поля для ручного вводу та словникові при заповненні електронної картки ІП ДТП.
7. Які поля у вкладці «Основні дані» є обов'язковими для заповнення.
8. Які реквізити заповнюються при роботі з вкладкою «Місце скоєння ДТП»: при обранні: місце ДТП, якщо у населеному пункті.
9. Які реквізити заповнюються при роботі з вкладкою «Місце скоєння ДТП»: при обранні: місце ДТП, якщо на автодорозі.
10. Який блок є обов'язковим для заповнення у вкладці «Відомості про ТЗ».
11. Яку інформацію необхідно внести в поле «№ ЄРДР» для створення нової електронної картки у ІП «Розслідування».
12. Довідковий пошук - це...
13. Аналітичний пошук - це...

III. Порядок проведення заключної частини заняття.

Після контролю засвоєння усіх питань теми робиться загальний висновок щодо можливостей практичного застосування одержаних знань. Аналізується активність здобувачів, якість підготовки ними розглянутих питань. Вказується на недоліки та даються рекомендації по покращанню опрацювання тем даної дисципліни. Пропонується задавати питання та даються відповіді на них. Оголошуються оцінки, одержані здобувачами на занятті.

ТЕМА № 1. Перспективи розвитку Інформаційного порталу Національної поліції України. Єдина інформаційна система МВС України

Семінарське заняття № 3-4.

Тема: Формування та ведення інформаційних підсистем «Розшук» та «Пізнання» інформаційно-телекомунікаційної системи ІПНП України.

Навчальна мета заняття: контроль засвоєння здобувачами матеріалу лекцій з відповідної теми. Більш глибоке та широке висвітлення окремих питань теми.

Кількість годин - 4 год.

Місце проведення - комп'ютерний клас.

Навчальні питання:

4. Інформаційна підсистема «Розшук».
5. Інформаційна підсистема «Пізнання».

Методичне забезпечення заняття – кожному здобувачу роздаються методичні вказівки.

Матеріально-технічне забезпечення заняття – персональні комп'ютери з операційною системою Windows та необхідними прикладними програмами.

Методичні вказівки:

1. Інформаційна підсистема «Розшук».

Вхід до системи для роботи з ІП «Розшук» здійснюється через інтерфейс розташований на сервері за електронною адресою: 101.11.1.10

ІПНП запускається за допомогою веб-браузера (Internet Explorer) після введення відповідної веб-адреси в адресний рядок (Мал. 1). Після чого з'являється запрошення для входу до системи, де користувач повинен ввести ім'я та пароль користувача (Мал. 2).

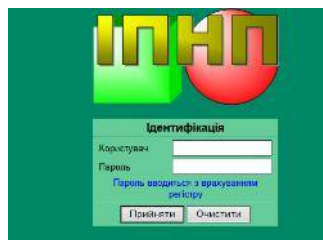
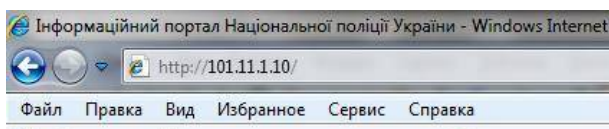

Мал. 1 Мал. 2

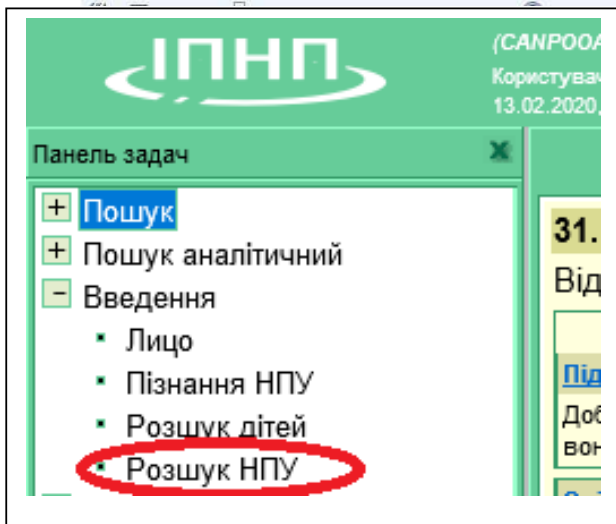

Після правильної реєстрації та успішного з'єднання з сервером на екрані ПК користувача розгортається веб-сторінка (Мал. 3).

Мал. 3.

До ІІ «Розшук» вноситься інформація відносно наступних категорій розшукуваних:

- особа, яка переховується від органів досудового розслідування;
- особа, яка переховується від суду;
- особа, яка переховується від органів прокуратури;
- дезертир;
- засуджений до покарання у вигляді позбавлення волі, який ухиляється від виконання вироку суду;
- соціально небезпечна психічно хвора особа, яка пішла з дому або здійснила втечу із спецзакладу органів охорони здоров'я;
- особа, яка здійснила втечу із спецзакладу органів охорони здоров'я, де проходила курс примусового лікування;
- засуджений до кримінального (адміністративного) покарання, непов'язаного з обмеженням волі, відсутній з невідомих причин за місцем проживання або роботи;
- психічно хвора або безпорадна особа, яка пішла з дому або спецзакладу органів охорони здоров'я;
- особа, яка ухиляється від адміннагляду; у т.ч. не прибула до місця проживання після звільнення з МПВ;
- відповідач у справах за позовами про стягнення аліментів;
- цивільний відповідач;
- відповідач у справах про відшкодування збитків завданих каліцтвом, ушкодженням здоров'я або втратою годувальника;
- особа, яка ухиляється від виїзду за межі України після прийняття рішення про її видворення;
- особа, зникла безвісти;
- неповнолітня особа, яка розшукується судом по виконавчим документах щодо позбавлення батьківських прав.

При надходженні матеріалів щодо оголошення у розшук осіб, які переховуються від органів влади, а також заяв про безвісне зникнення

громадян, інформація в ІІ «Розшук» вноситься упродовж доби без заведення ОРС (РС), з подальшим заведенням справи відповідної категорії не пізніше десятиденного терміну.

В ІІ «Розшук» вносяться відомості на підставі інформаційно-статистичної картки на розшукуваного, в ІІ «Пізнання» - пізнавальної картки на розшукувану особу, які надають до інформаційних підрозділів поліції працівники кримінальної поліції.

Протягом доби оперативно-розшукова справа «Розшук» заводиться на осіб, які вчинили особливо тяжкі, тяжкі злочини, втечу з-під варти, осіб, які озброєні вогнепальною зброєю або мають при собі речовини, застосування яких може призвести до загибелі людей, завдати шкоди їх здоров'ю, на зниклих безвісти разом з автомобільним транспортом осіб, а також зниклих неповнолітніх.

Відомості до електронного контуру вносяться виключно авторизованими користувачами, що мають відповідний рівень доступу, за даними інформаційно-статистичних карток на розшукуваних (далі – ІСК) та супровідних листів наданих оперативним підрозділом органу, що здійснює розшук, на кожну особу окремо.

На екранній формі вводу інформації в ІІ «Розшук» при підведенні миші до необхідних полів відображається повна назва поля.

Особливості заповнення окремих реквізитів при введенні інформації щодо оголошення осіб у державний розшук до інформаційної підсистеми:

- «Причина розшуку» - категорія розшукуваної особи відповідно до словника;
- «Орган» - орган, що здійснює розшук;
- «Дата зникнення» - дата зникнення (переховування) особи або дата постанови про оголошення особи у розшук;
- «Звинувачений ст.» - відомості, щодо статей за якими особі оголошено підозру, якщо статей обвинувачення більше ніж чотири, відомості додатково вносяться до поля «Примітки»;
- «Засуджений ст.» - відомості щодо статей, за якими засуджено особу, яка ухиляється від виконання вироку суду;
- «Заведено» - заповнюється тільки за наявності ОРС (РС):
 - «знову заведена» - при заведенні ОРС (РС) працівником оперативного підрозділу;
 - «надійшла з іншого ГУНП» - при надходженні ОРС (РС) з іншого ГУНП
 - «надійшла з іншого ВП ГУНП області» - при надходженні ОРС (РС) з іншого територіального підрозділу поліції у межах ГУНП.
- «Звідки передоручено» - зазначається територіальний підрозділ поліції з якого надійшла ОРС (РС);
- «Вид розшуку» - виключно «державний»;
- «Дата пост. карточки на МГР в УОІ» та «Дата утв. постановлення о МГР» не заповнюються. Зазначені поля залишаються заповненими тільки відносно осіб, які оголошувались у розшук до виходу України з Угоди про обмін інформацією у сфері боротьби зі злочинністю, учиненої 22 травня 2009 року в м. Астані (до 24.08.2015);

- «Додаткові відмітки» - поле для внесення додаткової інформації стосовно розшукуваних осіб (Мал. 4), у разі:

- зникнення особи разом з транспортним засобом;
- зникнення особи на території бойових дій;
- безвісного зникнення неповнолітніх;
- безвісно зниклих за очевидних обставин (під час морських, річкових, залізничних і авіаційних катастроф, стихійного лиха, загибелі у водоймах та інше, що підтверджується відповідними документами або показаннями свідків), але трупи яких не були виявлені;
- розшуку осіб за скоєння корупційних правопорушень.

Мал. 4.

- «Запобіжний захід» - у разі обрання стосовно розшукуваної особи запобіжного заходу;
- «Дата санкціонування» - дата ухвали суду про обрання запобіжного заходу, або надання дозволу на затримання з метою приводу;
- «Дата закінчення терміну запобіжного заходу» - обов'язкове для осіб, відносно яких наявна ухвала суду про дозвіл на затримання з метою приводу;
- «Правопорушення скоєно відносно співробітника» - у разі, якщо розшукувана особа підозрюється у скоєнні кримінального правопорушення відносно співробітника відомства з наданого переліку;
- «Категорія співробітника який розшукується» - особа, що перебуває у розшуку є співробітником відомства з наданого переліку (Мал. 5);

Мал. 5.

- «Дата винесення постанови слідчим, прокурором або ухвали судом» - дата винесення постанови (ухвали) про оголошення особи у розшук;
- «№ доручення слідчого, прокурора» - номер доручення (листа) слідчого, прокурора, суду, державного (приватного) виконавця;
- «Дата доручення слідчого, прокурора» - дата доручення (листа) слідчого, прокурора, суду, державного (приватного) виконавця;
- «Оголошено судом (Назва суду, яким оголошено розшук)» - назва суду зазначається у разі, якщо особа переховується від суду, або ухиляється від виконання вироку суду;
- «ЄРДР/СС №» - номер кримінального провадження або судової справи;
- «Дата ЄРДР/СС» - дата відкриття кримінального провадження або судової справи;
- «Дата призупинення кримінального провадження» - дата зупинення досудового розслідування відносно підсудних (обвинувачених) осіб на підставі підпункту 2 частини 1 ст. 280 КПК України;
- «Дата закриття кримінального провадження» - дата закриття кримінального провадження, яке було відкрито за фактом безвісного зникнення особи;
- «Портал МВС (контактна інформація)» - поле обов'язкове для заповнення, зазначається контактна інформація органу, що здійснює розшук.

Після заповнення усіх необхідних реквізитів картка повинна бути збережена. Для збереження картки необхідно натиснути «V» у нижній частині екранної форми. У разі не заповнення реквізитів, що є обов'язковими, підсистема видає попередження (Мал. 6).

Розшук - Internet Explorer

Орган: НАЦІОНАЛЬНА ПОЛІЦІЯ УКРАЇНИ
 ЄО Орган: НАЦІОНАЛЬНА ПОЛІЦІЯ УКРАЇНИ
 ЄО №: 111 Від: 01.01.2017 ЄО: Дата закінчення: 01.01.2017
 Знає: країна: УКРАЇНА область: нас. пункт: КИЇВ
 Країна перебув...: дод. відмітки:
 Дактилоформула:
 Зовнішній вигляд:
 Засуджений (ст.): Санкцій... Дата закл...
 Заповнений захід: Відк. спі... Категорія:
 Заведено:
 Передоручено:
 Дата постанови: Дор. №: від: вх. №: від:
 Вид розшуку: СНД МДР Заль...
 Дата оголошення міжнародного розшуку каналами Інтерполу:
 Оголошено: вих. дата: №:
 Припинено: вих. дата: №:
 ЄРДР/СС №: Дата: Дата зупи...
 Орган ЄРДР: Закрито:
 Оголошено судом:
 Додаткові ЄРДР:
 ОРС, РС №: 12017 Дата: Розшук по:
 Служба: Реєстрація в УАП: 18.10.2017 Стат. док.:
 Примітки:
 МДР пост. №: від: МДР вих. №: від:
 Дані про заведення КНД/ДКНП:
 Заведено: №: Орган:
 Дата закінчення: причина: Дата суду/впл.:
 Зняття:
 Дата поновлення: Слідчий:
 Дата припинення: Причина:
 Дата зняття: Причина:
 Розшук передо...: ОВС затримання:
 Дата затримання: Територія:
 Ким встановлено: За допомогою:
 Дата рес. УП/КП: Стат. док.: архів:

Розшук

Нет фото

Установчі дані (рос. укр. лат):
 Прізвище: ІВАНОВ ІВАНОВ ІVANKOV
 ім'я: ІВАН ІВАН ІVAN
 По батькові: ІВАНОВИЧ ІВАНОВИЧ ІVANKOVYCH
 Дата наро...: 01.01.2017 Знайти:
 Стать: ЧОЛОВІЧА Прокл.:
 Громадян...: Об'єкт:

Місце народження:
 Країна: УКРАЇНА
 Область:
 Район: КИЇВ
 Н/пункт: КИЇВ

Адреса проживання:
 Країна: УКРАЇНА
 Область:
 Район: КИЇВ
 Г.: КИЇВ
 Ул.: КИЇВСКАЯ
 Будинок:

Адреса реєстрації:
 Країна:
 Область:
 Район:
 Будинок: АДРТУ: Тип Ул.:

Паспорт громадянина України:
 Серія: номер: від:
 Ким видано:

Паспорт для виїзду за кордон:
 Серія: номер: від:
 Ким видано:

Портал МВС (контактна інформація):
 www:

Ю Уваж Користувач

10 << < > >> - V - X M3 Ошибка: Таблица ER2: Заполнить реквизит "Дом проживания"!

Пуск 11:22 18.10.2017

Мал. 6.

При оголошенні у міжнародний розшук (Мал. 7):

- «Дата оголошення в міжнародний розшук каналами Інтерполу» - дата зазначена у листі-підтвердженні про оголошення особи у міжнародний розшук наданому підрозділом міжнародного поліцейського співробітництва;
- «Вих. дата підтвердження оголошення» - дата відповідного листа з підрозділу міжнародного поліцейського співробітництва;
- «Вих. № підтвердження оголошення» - вихідний номер вищезазначеного листа.

Розшук

Постановка

Причина розшуку: ЛИЦО, СКРЫВАЮЩЕЕСЯ ОТ ОРГАНОВ ДОСУДЕБНОГО РАССЛЕДОВА...

Орган: ЧЕРКАСЬКИЙ ВІДДІЛ ПОЛІЦІЇ ГУНП В ЧЕРКАСЬКІЙ ОБЛАСТІ

ЄО Орган: [вільне]

ЄО №: від [вільне] до [вільне] Дата зникнення: 12.02.1996

Місце зникнення: ЧЕРКАССЫ, ЧЕРКАССКИЙ Р-Н, ЧЕРКАССКАЯ ОБЛ., УКРАЇНА

Країна перебув...: [вільне] дод відмітки: [вільне]

Дактилоформула: [вільне] ТЯЖКІМЕ

Звинувачений (...): СТ.153 Ч.2

Засуджений (ст.): [вільне]

Запобіжний захід: СОДЕРЖАНИЕ ПОД С... Санкціон... 01.12.2016 Дата закі...

Заведено: ВНОВЬ ЗАВЕДЕННОЕ Відн. сні... Категорія: [вільне]

Передоручено: [вільне]

Дата постанови: 12.02.1996 Дор. № 1162 від 27.04.1996 вх. № 1162 від 01.04.1996

Вид розшуку: СОСЛОВІСНИЙ СІД МДР 30.05.1996 Дата 30.05.1996

Дати оголошення/припинення міжнародного розшуку каналами Інтерполу

Оголошено: 04.11.2016 вих. дата 23.11.2016 № ІР/965/23/02

Припинено: [вільне] вих. дата [вільне] № [вільне]

ЄРДР/СС №: 12012000000000000000 Дата 15.04.2015 Дата зупи... 12.02.1996

Орган ЄРДР: ЧЕРКАСЬКИЙ ВІДДІЛ ПОЛІЦІЇ ГУНП В ЧЕРКАСЬКІЙ ОБЛАСТІ

Оголошено судом: [вільне]

Додаткові ЄРДР: [вільне]

ОПС, РС №: 131016104 Дата 01.04.1996 Розшук по ОРД [вільне]

Служба: УР Реєстрація в УІАП 11.04.1996 Стат. док. 1

Примітки: снят МГР - ТЛГ от 28.04.2015 №7/8-3620 СТ, II из УД 2502021196010631001 от 12.02.1996

МДР пост. №: [вільне] від [вільне] МДР вих. № 6/1050 від 21.05.2015

Дані про заведення КИД/ДКНП

Заведено: [вільне]

Дата: [вільне] № [вільне] Орган [вільне]

Дата закриття: [вільне] причина [вільне] Дата суду/внл... [вільне]

Зняття

Дата поновлення: [вільне] Слідчий [вільне]

Дата припинення: [вільне] Причина [вільне]

Дата зняття: [вільне] Причина [вільне]

Розшук передо... [вільне]

1/1 << < > >> + v - x ? M3 Знайдено 1 записів за 0.926 сек.

Прив'язати фото Ліцензія НПУ

фото з антропометрією

Установчі дані (рос-укр-лат)

Прізвище: МАРТЫНЕНКО МАРТИНЕНКО MARTYNYENKO

Ім'я: ВЯЧЕСЛАВ ВЯЧЕСЛАВ VYACHESLAV

По батькові: ПАВЛОВИЧ ПАВЛОВИЧ PAVLOVYCH

Дата наро...: 02.10.1969 Знайти

Стать: ЧОЛОВІЧА ПРАВКА

Громадян...: УКРАЇНА Об'єдн.

УНЗР: [вільне]

ІПН: [вільне]

Місце народження

Країна: УКРАЇНА

Область: ЧЕРКАССКАЯ ЧЕРКАСЬКА

Район: [вільне]

Н/пункт: ЧЕРКАССЫ ЧЕРКАСИ

Адреса проживання: [вільне]

Адреса реєстрації: [вільне]

Паспорт громадянина України

Серія: СР номер 689117 від 01.05.1987

Ким видано: ССПРФО ПРИДНІПРОВСЬКОГО РАЙОНУ М.Ч

Паспорт для виїзду за кордон

Серія: [вільне] номер [вільне] від [вільне]

Ким видано: [вільне]

Портал МВС (контакта інформація)

0472-393001, 0472-393101

www

Інформація про видалення картки

Причина: [вільне]

Мал. 7.

При припиненні міжнародного розшуку (без припинення державного розшуку) (Мал. 8):

- «Дата припинення міжнародного розшуку каналами Інтерполу» - дата зазначена у листі-підтвердженні про припинення міжнародного розшуку особи наданому підрозділом міжнародного поліцейського співробітництва;
- «Вих. дата підтвердження припинення» - дата відповідного листа з підрозділу міжнародного поліцейського співробітництва;
- «Вих. № підтвердження припинення» - вихідний номер вищезазначеного листа.

- «Причина зняття» - затримання, встановлення місцезнаходження, впізнання трупа (з словника);
- «Дата затримання/встановлення»;
- «Орган затримання/встановлення» - орган, що здійснив затримання чи встановлення особи, яка перебувала у розшуку;
- «Територія затримання/встановлення»;
- «Ким встановлено» - служба, співробітник якої здійснив затримання/встановлення особи, яка перебувала у розшуку;
- «За допомогою»;
- «Дата реєстрації припинення в інформаційній службі» (Мал. 9).

- Крайна перебув...**: УКРАЇНА
- Дод. відмітки**: СРЕДЬТЕЖЕСТИ
- Дактилоформула**: СТ.289 Ч.1
- Засуджений (ст.)**: НЕ ИЗБИРАЛАСЬ
- Запобіжний захід**: Санкцій...
- Заведено**: ВНОВЬ ЗАВЕДЕННЄ
- Передручено**: Дор. № 42/1-13 від 13.05.2017
- Дата постанови**: 13.05.2017
- Вид розшуку**: ГОСУДАРСТВЕННЫЙ
- Місце народження**: УКРАЇНА
- Прізвище**: ЯНЧЕВ
- Ім'я**: ВІТАЛІЙ
- По батькові**: ІВАНОВИЧ
- Дата наро...**: 04.06.1988
- Стать**: ЧОЛОВІКА
- Громадян...**: УКРАЇНА
- УНЗР**: ОБ'єдн.
- ІПН**: [blank]
- Адреса проживання**: УПЛЕНИНА, 142, С.МИХАЙЛІВКА, САРАТСЬКИЙ Р-Н, ОДЕСЬКА, УКРАЇН...
- Адреса реєстрації**: УПЛЕНИНА, 142, С.МИХАЙЛІВКА, САРАТСЬКИЙ Р-Н, ОДЕСЬКА, УКРАЇН...
- Паспорт громадянина України**: Серія КМ, номер 306420
- Ким видано**: САРАТСКИМ РВ ГУМВС В ОДЕСЬКОЇ ОБЛА...
- Паспорт для виїзду за кордон**: Серія [blank], номер [blank]
- Портал МВС (контакта інформації)**: 048-4821475
- Причина**: [blank]
- Назва суду**: [blank]
- Дата рішен.**: [blank]

At the bottom of the interface, there is a status bar indicating 'Знайдено 1 записів за 1.419 сек.' (Found 1 record in 1.419 sec.).

Мал. 9.

При закритті оперативно-розшукової справи (розшукової справи) у зв'язку з набранням законної сили рішення суду про визнання зниклої особи безвісно відсутньою або померлою (без зняття з обліку) (Мал. 10):

- «Заведено КНС/СКСП» - контрольно-наглядова справа або справа контрольно-спостережного провадження, до яких вносяться відомості щодо безвісно зниклих, які згідно ухвал суду визнанні померлими або безвісно відсутніми;
- «Дата заведення» - дата заведення відповідної справи;
- «Номер КНС/СКСП» - номер заведення відповідної справи;

- «Орган заведення КНС/СКСП» - територіальний підрозділ поліції, у якому заведено відповідну справу;
- «Причина припинення» - з словника обирається значення «визнання судом особи безвісно відсутньою» або «визнання судом особи померлою»;
- «Дата припинення розшуку» - дата закриття ОРС (РС);
- «Дата реєстрації припинення в інформаційній службі».

Розшук

ЄО № 710 від 26.07.2014 ЄО Дата зникнення 13.07.2014

Місце зникнення ДОНЕЦЬК, ДОНЕЦЬКА ОБЛ., УКРАЇНА

Країна перебув... УКРАЇНА дод. відмітки 002

Дактилоформула СРЕД.ТЯЖЕСТИ

Звинувачений (ст.) СТ.146 Ч.2

Засуджений (ст.)

Запобіжний захід Санкціон... Дата закр...

Заведено ВНОВЬ ЗАВЕДЕННЯ Відн. спі... Категорія

Передоручено

Дата постанови Дор. № від вх. № від

Вид розшуку ГОСУДАРСТВЕННЫЙ снд МДР Затв...

Дата оголошення/припинення міжнародного розшуку каналами Інтерполу

Оголошено вих. дата №

Припинено вих. дата №

ЄРДР/СС № 12014050540000126000 Дата 26.07.2014 Дата зупи...

Орган ЄРДР ВУЛГЕДАРСЬКЕ ВІДДІЛЕННЯ ПОЛІЦІЇ ВОЛНОЇ Закрито

Оголошено судом

Додаткові ЄРДР

ОРС, РС № 21-6 Дата 28.01.2015 Розшук по ОРД

Служба УР Реєстрація в УІАП 28.01.2015 Стат. док. 0

Примітки старое орс № 136

МДР пост. № від МДР вих. № від

Дані про заведення КНС/СКСП

Заведено ДКНП (дело контрольно-наблюдательного производства)

Дата 26.09.2016 № 21-2 Орган УВД ДОНЕЦЬКОЇ ОБЛ.

Дата закриття причина Дата суду/впіз...

Зняття

Дата поновлення Слідчий

Дата припинення 15.09.2017 Причина ОБ'ЯВЛЕНИЕ ЛИЦА СУДОМ УМЕРШИМ

Дата зняття Причина

Розшук передо...

Дата затримання ОВС затримання

Територія

Ким встановлено

За допомогою

Дата реє. УІПКП 15.09.2017 Стат. док. 0 архів 1

ID 14487600 Усієї ІТІ31 28.01.2015 00:00:00 Коригував DN_VP05_015 15.08.2018 15:56:29

2/2 << < > >> + v - x ? МЗ

Мал. 10.

В подальшому, у разі встановлення місцезнаходження або ідентифікації у трупі такої особи додатково заповнюються поля (без корегування раніше внесеної інформації) (Мал. 11):

- «Дата знаття справи з обліку»;
- «Причина знаття»;
- «Дата затримання/встановлення»;
- «Орган затримання/встановлення» - територіальний підрозділ поліції, що здійснив затримання чи встановлення особи, які перебувала у розшуку;
- «Територія затримання/встановлення»;
- «Ким встановлено» - служба, співробітник якої здійснив затримання/встановлення особи, яка перебувала у розшуку;
- «За допомогою»;
- «Дата реєстрації припинення в інформаційній службі» залишається без змін.

Розшук

ЕО № 1 від ео Дата зникнення 27.01.1997

Місце зникнення ЧЕРНОВЦЫ, ЧЕРНОВИЦКАЯ ОБЛ., УКРАЇНА

Країна перебув... дод відмітки

Дактилоформула

Звинувачений (...)

Засуджений (ст.)

Запобіжний захід Санкціон... Дата закі...

Заведено ВНОВЬ ЗАВЕДЕНОЕ Відн.спі... Категорія

Передоручено

Дата постанови Дор.№ від вх.№ від

Вид розшуку ГОСУДАРСТВЕННЫЙ СМД МДР Затв...

Дати оголошення/припинення міжнародного розшуку каналами Інтерполу

Оголошено вих.дата №

Припинено вих.дата №

ЄРДР/СС № Дата Дата зупи...

Орган ЄРДР Закрито

Оголошено судом

Додаткові ЄРДР

ОРС, РС № 100 Дата 30.01.1998 Розшук по ОРД

Служба УР Реєстрація в УІАП 30.01.1998 Стат.док. 1

Примітки

МДР пост.№ від МДР вих.№

Дані про заведення КНД/ДКНП

Заведено ДКНП (дело контрольно-наблюдательного производства) Орган: УВД ЧЕРНОВИЦКОЙ ОБЛ.

Дата 08.03.2014 № 26

Дата закриття Причина Дата суду...

Зняття

Дата поновлення Слідчий

Дата припинення 27.07.2000 Причина ОБЪЯВЛЕНИЕ ЛИЦА СУДОМ УМЕРШИМ

Дата зняття 24.02.2017 Причина РАЗЫСКАН

Розшук передо... Дата затримання 24.02.2017 ОВС затримання ШЕВЧЕНКІВСЬКЕ ВІДДІЛЕННЯ ПОЛІЦІЇ

Територія УКРАЇНИ

Ким встановлено РАБОТНИКОМ УР

За допомогою ПРОЧИХ СРЕДСТВ

Дата реє. УІП... 27.07.2000 Стат.док. 1 архів 1

ІД 77261929 Увійти ІВАН 2 06.2005 00:00:00 Коригувати U77PERCH 24.02.2017 10:35:42

1/1 << >> + - 2 МЗ Знайдено 1 записів за 0.438 сек.

Прізвище ГАЛЬЧУК ГАЛЬЧУК

Ім'я НИКОЛАЙ МИКОЛА

По батькові ІВАНОВИЧ ІВАНОВИЧ

Дата наро. 09.05.1958 Знайти

Стать ЧОЛОВІЧА Правка

Громадян... УКРАЇНА Об'єдн.

УНЗР

ІПН

Місце народження

Країна УКРАЇНА

Область ЧЕРНОВИЦКАЯ ЧЕРНІВЕЦЬКА

Район

Н/пункт ЧЕРНОВЦЫ ЧЕРНІВЦІ

Адреса проживання

УЛ.ГОЛОВНА, 1, Г.ЧЕРНІВЦІ, ШЕВЧЕНКОВСКИЙ Р-Н, ЧЕРНІВЕЦЬКА, УКР...

Адреса реєстрації

Паспорт громадянина України

Серія номер від

Ким видано

Паспорт для в'їзду за кордон

номер від

Ким видано

Портал МВС (контакта інформація)

0372-552027, 0372-591737

Інформація про видалення картки

Причина

Назва суду

Дата рішен.

Мал. 11.

При припиненні розшуку на підставі закриття кримінального провадження, постанови суду про припинення розшуку, припинення виконавчого провадження, постанови органу досудового розслідування (прокуратури) про припинення розшуку, передачі матеріалів кримінального провадження до іншої країни (Мал. 12):

- «Дата припинення розшуку» - дата постанови про припинення розшуку, або закриття ОРС (РС);
- «Причина припинення» - причина припинення розшуку або закриття ОРС (РС) (з словника);
- «П.І.Б. слідчого (судді)» - заповнюється тільки відносно обвинувачених (підсудних) осіб;
- «Дата зняття з обліку»;
- «Причина зняття»;
- «Дата реєстрації припинення в інформаційній службі».

Розшук	
Країна перебув...	УКРАЇНА
Дактилоформула	НЕ ТЯЖКІЕ
Звинувачений (...)	СТ.358 Ч.4
Засуджений (ст.)	
Запобіжний захід	ПОСТАНОВЛЕНИЕ СУ
Заведено	ВНОВЬ ЗАВЕДЕННОЕ
Передоручено	
Дата постанови	15.07.2016
Вид розшуку	ГОСУДАРСТВЕННЫЙ
Дати оголошення/припинення міжнародного розшуку каналами Інтерполу	
Оголошено	вих. дата
Припинено	вих. дата
ЄРДР/СС №	12016160480001825000
Орган ЄРДР	КИЇВСЬКИЙ ВІДДІЛ ПОЛІЦІ В МІСТІ ОДЕСІ ГУ
Оголошено судом	
Додаткові ЄРДР	
ОРС, РС №	006024
Служба	УР
Примітки	
МДР пост. №	
Дані про заведення КНД/ДКНП	
Заведено	
Дата	
Дата закриття	
Зняття	
Дата поновлення	
Дата припинення	
Дата зняття	
Розшук передо...	
Дата затримання	
Територія	
Ким встановлено	
За допомогою	
Дата реє. УПКП	31.10.2017
Стат. док. 1 архів 1	
ID 51336950 Увів 00613005 18.08.2016 00:00:00 Коригував ODLISNA 31.10.2017 15:44:29	
1/1 << < > >> + v - x ? МЗ Знайдено 1 записів за 0.245 сек.	

Установчі дані (рос-укр-пат)	
Прізвище	БЕРЕГУЛЯ
Ім'я	ВАЛЕРІЙ
По батькові	ІВАНОВИЧ
Дата наро...	05.08.1954
Стать	ЧОЛОВІЧА
Громадян...	УКРАЇНА
УНЗР	
ІПН	
Місце народження	
Країна	КАЗАХСТАН
Область	АКТЮБІНСКАЯ
Район	ХОБДИНСКИЙ
Н/пункт	БРУСИЛОВКА
Адреса проживання	
УЛ.КОРОЛЕВА АКАДЕМИКА, 44, КВ.28, Г.ОДЕССА, КИЕВСКИЙ Р-Н, ОДЕ	
Адреса реєстрації	
Паспорт громадянина України	
Серія	МР
Ким видано	номер 408503
Паспорт для виїзду за кордон	
Серія	номер
Ким видано	від
Портал МВС (контакта інформація)	
048-7669034	
Інформація про видалення картки	
Принада	
Назва суду	
Дата рішен.	

Мал. 12.

У разі перебування особи у міжнародному розшуку в електронному контурі ІП «Розшук» зазначається дата припинення, реєстраційний номер та дата вихідного документа оперативного підрозділу до територіального підрозділу міжнародного поліцейського співробітництва про повідомлення щодо припинення розшуку (Мал. 13), а саме:

- «Дата припинення міжнародного розшуку каналами Інтерполу» - дата припинення розшуку особи;
- «Вих. дата підтвердження припинення» - дата відповідного листа до підрозділу міжнародного поліцейського співробітництва;
- «Вих. № підтвердження припинення» - вихідний номер вищезазначеного листа.

Розшук

Країна перебув... дод відмітки

Дактилоформула 1767663 0163360 СРЕД.ТЯЖЕСТИ

Звинувачений (...) СТ.296 Ч.3 СТ.122 Ч.1

Засуджений (ст.) СТ.81 Ч.1 УК 196 СТ.296 Ч.1 СТ.296 Ч.3

Запобіжний захід СОДЕРЖАНИЕ ПОД С Санкцион 01.02.2012 Дата закл...

Заведено ВНОВЬ ЗАВЕДЕННОЕ Відн.спі... Категорія

Передоручено

Дата постанови 26.12.2012 Дор. № 06/3-296 від 09.02.2006 вх. № 899 від 16.02.2006

Вид розшуку СОДЕРЖАНИЕ ПОД С СІД МДР 23.10.2006 26.10.2006

Дані оголошення/припинення міжнародного розшуку каналами Інтерполу

Оголошено 31.05.2008 вих. дата 31.05.2008 № 14134

Припинено 22.06.2017 вих. дата 22.06.2017 № 565

ЕРДР/СС № 12012090180000774 Дата закл. 26.12.2012

Орган ЕРДР КОЛОМИЙСЬКИЙ ВІДДІЛ ПОЛІЦІЇ ГУНП В ІВАІ Закрито

Оголошено судом

Додаткові ЄРДР 12012090180000238

ОРС, РС № 12/10/2006 Дата 17.02.2006 Розшук по ОРД

Служба УР Реєстрація в УАП 20.02.2006 Стат. док. 1

Примітки Снят с МГР в связи с телеграммой от 28.04.2015 № 7/8-3620 Студ 09011112006273753001 ВОЗБ. 17.01.2006 ПРИОСТ. 08.02.2006 На виконання доручення НПУ від

МДР пост. № від МДР вих. № від

Дані про заведення КНД/ДКУП

Заведено

Дата № Орган

Дата закриття причина Дата суду/впіс...

Зняття

Дата поновлення Слідчий

Дата припинення 22.06.2017 Причина ЗАДЕРЖАНИЕ

Дата зняття 23.06.2017 Причина РАЗЫСКАН

Розшук передо...

Дата затримання 22.06.2017 ОВС затримання КОЛОМИЙСЬКИЙ ВІДДІЛ ПОЛІЦІЇ ГУНП

Територія УКРАЇНИ

Ким встановлено РАБОТНИКОМ УР

За допомогою ПРОЧИХ СРЕДСТВ

Дата рес. УАП/П 23.06.2017 Стат. док. 1 архів 1

ІД 26283013 Уніс TAN 28.02.2006 00:00:00 Коригував 90V/AMM18 19.07.2017 14:06:44

2/2 << < > >> + v - x ? МЗ

Установчі дані (рос-укр-лат)

Прізвище СТЕФАНИШИН СТЕФАНИШИН

Ім'я МИХАИЛ МИХАИЛО

По батькові ВАСИЛЬЄВИЧ ВАСИЛЬЄВИЧ

Дата наро... 14.11.1976 Знайти

Стать ЧОЛОВІЧА П'явка

Громадян... УКРАЇНА Об'єдн.

ІЗР

ІПН

Місце народження

Країна УКРАЇНА

Область ІВАНО-ФРАНКОВСЬКА ІВАНО-ФРАНКОВСЬКА

Район КОЛОМИЙСЬКИЙ КОЛОМИЙСЬКИЙ

Н/пункт РУНГУРИ РУНГУРИ

Адреса проживання

УЛ. СТЕФАНАКА ВАСИЛЯ, 3, С. СЛОБОДА, КОЛОМИЙСЬКИЙ Р-Н, ІВА...

Адреса реєстрації

Паспорт громадянина України

Серія СС номер 213523 від

Ким видано

Паспорт для виїзду за кордон

Серія номер від

Ким видано

Портал МВС (контакта інформація)

03433-20463

www

Інформація про видалення картки

Причина

Назва суду

Дата рішен.

Мал. 13.

При передорученні розшуку особи іншому територіальному підрозділу поліції зняття інформації з автоматизованого обліку здійснюється лише за фактом взяття її на облік у підрозділі, якому доручається розшук.

Заповнюються наступні обов'язкові реквізити (Мал. 14):

- «Дата зняття з обліку»;
- «Причина зняття» - обирається відповідний тип передоручення розшуку (з словника):
 - «передоручено іншому ГУНП» - при передоручення ОРС (РС) до іншого ГУНП;
 - «передоручено іншому ВП ГУНП області» - при передорученні ОРС (РС) до іншого територіального підрозділу поліції у межах ГУНП.
- «Розшук передоручено» - територіальний підрозділ поліції, якому доручено розшук;
- «Дата припинення розшуку» - дата взяття розшукуваної особи на облік у підрозділі, якому доручено розшук;
- «Причина припинення» - інші причини (з словника);
- «Дата реєстрації припинення в інформаційній службі».

Розшук	
Країна перебув...	дод. відмітки
Дактилоформула	ТЯЖКІЕ
Звинувачений (...)	СТ.191 Ч.3
Засуджений (ст.)	
Запобіжний захід	СОДЕРЖАНИЕ ПОД С. Санкціон... 16.12.2014 Дата закл...
Заведено	ВНОВЬ ЗАВЕДЕННОЕ Відн.спі... Категорія
Передоручено	
Дата постанови	Дор.№ від вх.№ від
Вид розшуку	ГОСУДАРСТВЕННЫЙ СНД МДР Затв...
Дати оголошення/припинення міжнародного розшуку каналами Інтерполу	
Оголошено	вих. дата №
Припинено	вих. дата №
ЄРДР/СС №	12014240300000308 Дата 01.12.2014 Дата зупи... 16.12.2014
Орган ЄРДР	ЛВ НА СТ. ХМЕЛЬНИЦЬКИЙ УМВСУ НА ПІВДЕ Закрыто
Оголошено судом	
Додаткові ЄРДР	
ОРС, РС №	15/019 Дата 17.12.2014 Розшук по ОРД
Служба	УР Ресстрація в УІАП 18.12.2014 Стат.док 1
Примітки	ОРС передано на виконання наказу МВС від 24.04.2015 № 481.
МДР пост.№	від МДР вих.№ від
Дані про заведення КНД/ДКНП	
Заведено	№ Орган
Дата	причина Дата суду/впіз...
Дата закриття	
Зняття	
Дата поновлення	Слідчий
Дата припинення	09.06.2017 Причина ПРОЧИЕ ПРИЧИНЫ
Дата зняття	09.06.2017 Причина ПЕРЕПОРУЧЕНО ДРУГОМУ ТЕРРИТОРИИ
Розшук передо...	ХМЕЛЬНИЦЬКИЙ ВІДДІЛ ПОЛІЦІ ГІУП В ХМЕЛЬНИЦЬКІЙ ОБЛАСТІ
Дата затримання	ОВС затримання
Територія	
Ким встановлено	
За допомогою	
Дата рес.УІПКП	09.06.2017 Стат.док. 0 архів 1
ID 9136755 Увів ВП 18.12.2014 00:00:00 Коригував ІРА_К 09.06.2017 09:57:58	
2/2 << < > >> + v - x ? M3	

Установчі дані (рос-укр-лат)	
Прізвище	КУЦЮК КУЦЮК
Ім'я	ВИКТОР ВИКТОР
По батькові	ОЛЕГОВИЧ ОЛЕГОВИЧ
Дата наро...	02.03.1993 Знайти
Стать	ЧОЛОВІЧА ПРАВКА
Громадян...	УКРАЇНА Об'єдн.
УНЗР	
ІПН	
Місце народження	
Країна	УКРАЇНА
Область	ХМЕЛЬНИЦЬКА ХМЕЛЬНИЦЬКА
Район	ДЕРАЖНЯНСЬКИЙ ДЕРАЖНЯНСЬКИЙ
Н/пункт	ДЕРАЖНЯ ДЕРАЖНЯ
Адреса проживання	
УЛ.ТУЗА, 4, КВ.8, Г.ДЕРАЖНЯ, ДЕРАЖНЯНСЬКИЙ Р-Н, ХМЕЛЬНИЦЬКА...	
Адреса реєстрації	
Паспорт громадянина України	
Серія	НВ номер 521089 від
Ким видано	
Паспорт для виїзду за кордон	
Серія	номер від
Ким видано	
Портал МВС (контакта інформація)	
21-74	
www	
Інформація про видалення картки	
Причина	
Назва суду	
Дата рішен.	

Мал. 14.

Після заповнення усіх необхідних реквізитів щодо припинення розшуку (зняття з обліку), картка повинна бути збережена. Для збереження картки необхідно натиснути «V» у нижній частині екранної форми. У разі не заповнення реквізитів, що є обов'язковими, підсистема видає попередження.

Внесення фотозображення до інформаційної підсистеми «Розшук».

Внесення до ІП «Розшук» фотозображення здійснюється після збереження заповненої електронної картки на розшукувану особу.

Для переходу у режим роботи з фотозображеннями необхідно натиснути «Вставити фотозображення» (Мал. 15).

Розшук

Постановка

Причина розшуку: **ЛИЦО, СКРИВАЮЩЕСЯ ОТ ОРГАНОВ ДОСУДЕБНОГО РАССЛЕДОВАНИЯ**

Орган: **СТАРГОРОДСЬКИЙ РВВС М. ВИННИЦЬ ВИННИЦЬКОЇ ОБЛАСТІ**

ЄО Орган:

ЄО №: від до Дата зникнення: **25.10.1998**

Місце зникнення:

Країна перебув...: дод. відмітки:

Дактилоформула:

Звинувачений (...): **СТ.143 Ч.2 УК 19**

Засуджений (ст.):

Запобіжний захід: **ПОДПИСКА О НЕВЫЕ** Санціон...: Дата закл...:

Заведено: **ВНОВЬ ЗАВЕДЕННОЕ** Відн. спіл...: Категорія:

Передоручено:

Дата постанови: Дор. №: від вх. №: від

Вид розшуку: **МЕЖГОСУДАРСТВЕННЫЙ** **снд** МДР: Затв...: **30.03.1999**

Дати оголошення/припинення міжнародного розшуку каналами Інтерполу

Оголошено: вих. дата: №:

Припинено: вих. дата: №:

ЄРДР/СС №: **0076** Дата: **25.10.1998** Дата зупи...:

Орган ЄРДР: Закрито:

Оголошено судом:

Додаткові ЄРДР:

ОРС, РС №: **121** Дата: **09.11.1998** Розшук по:

Служба: Реєстрація в УІАП: Стат. док.:

Примітки:

МДР пост. №: від МДР вих. №: від

Дані про заведення КНД/ДКНП

Заведено: №: Орган:

Дата закриття: причина: Дата суду/впіз...:

Зняття

Дата поновлення: Слідчий:

Дата припинення: **30.04.1999** Причина: **ЗАДЕРЖАНИЕ**

Дата зняття: **30.04.1999** Причина: **РАЗЫСКАН**

Розшук передо...:

Прив'язати фото **Пізнання НПУ**

Вставити зображення

Фото

Установчі дані (рос-укр-лат)

Прізвище: **ЩЕРБАТЮК** **ЩЕРБАТЮК**

Ім'я: **ОЛЬГА** **ОЛЬГА**

По батькові: **КИРИЛЛОВНА** **КИРИЛІВНА**

Дата наро...: **26.07.1945** Знайти:

Стать: **ЖІНОЧА** **Правка**

Громадян...: **УКРАЇНА** **Об'єдн.**

УНЗР:

ІПН:

Місце народження

Країна: **УКРАЇНА**

Область: **ВІННИЦЬКА** **ВІННИЦЬКА**

Район: **ЛИТИНСКИЙ** **ЛИТИНСЬКИЙ**

Н/пункт: **ЛИТИНКА** **ЛИТИНКА**

Адреса проживання

Адреса реєстрації

Паспорт громадянина України

Серія: номер: від:

Ким видано:

Паспорт для виїзду за кордон

Серія: номер: від:

Ким видано:

Портал МВС (контакта інформація)

[www](#)

Інформація про видалення картки

Причина:

1/1 << < > >> + v - x ? M3 Знайдено 1 записів за 0.266 сек.

Мал 15.

Відкривається додаткове вікно для введення фотозображення (Мал. 16), у якому наявна можливість обрати потрібний файл з існуючого переліку (формат jpg) або вставити скопійоване фотозображення обличчя розшукуваної особи.

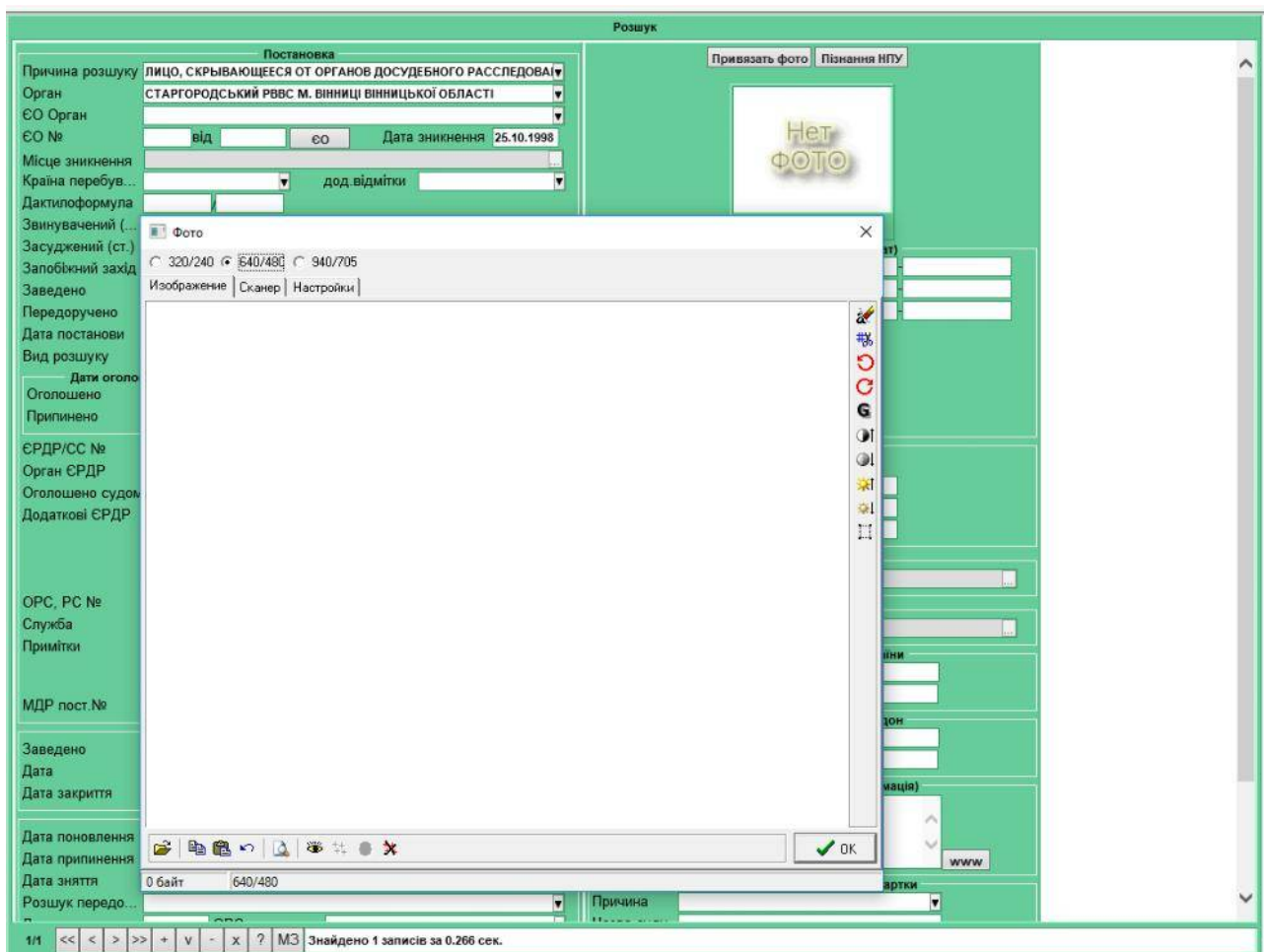

Мал. 16.

Після вставки необхідного фотозображення обов'язково розставляються біометричні точки обличчя використовуючи спочатку функцію «Установить точки глаз» (Мал. 17).

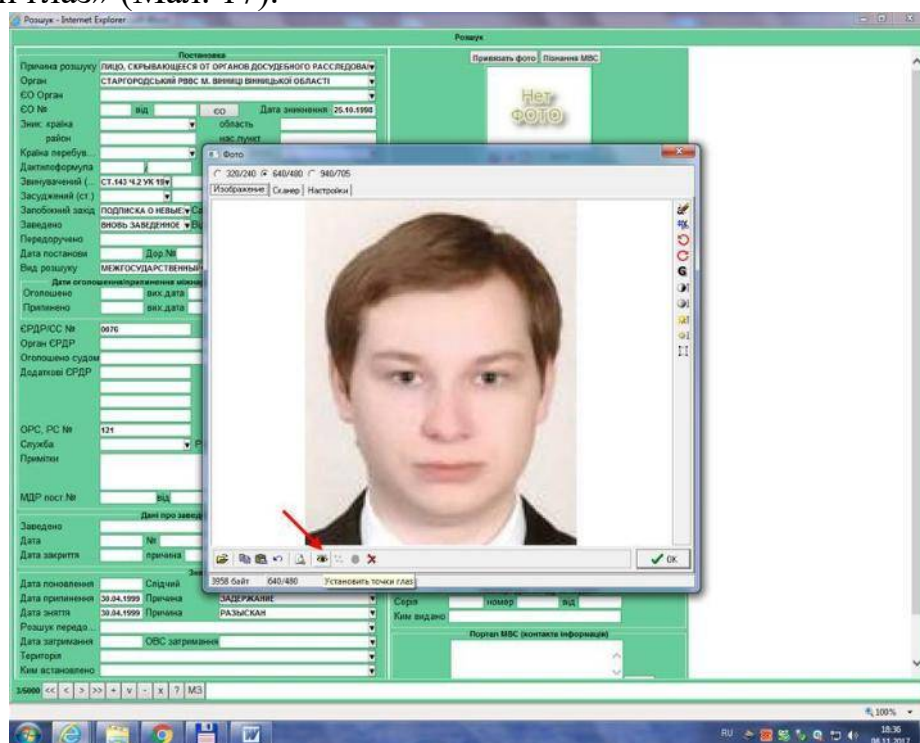

Мал. 17.

В автоматичному режимі, використовуючи функцію «Установить точки контура лица», розставити усі інші точки (Мал. 18).

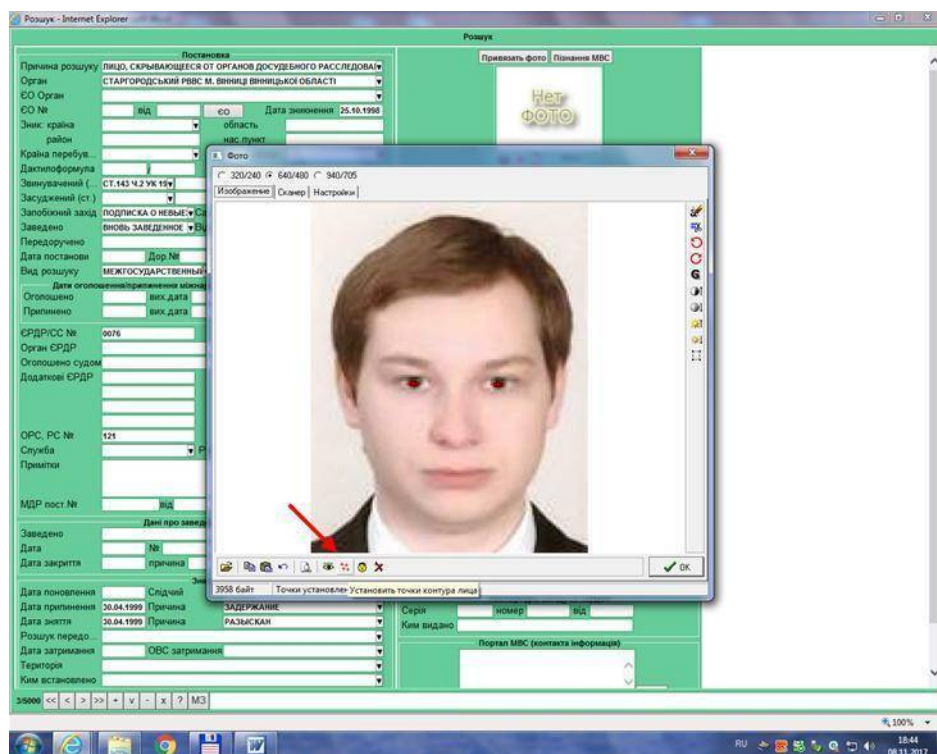

Мал. 18.

У разі нахилу чи повороту голови на фотозображенні, використовуються функція «Привести фотоизображение к стандартному виду»

Кодування фотозображення завершено. При цьому необхідно враховувати те, що розстановка точок в автоматичному режимі потребує додаткової корекції, згідно правил розстановки антропометричних точок (Мал. 19).

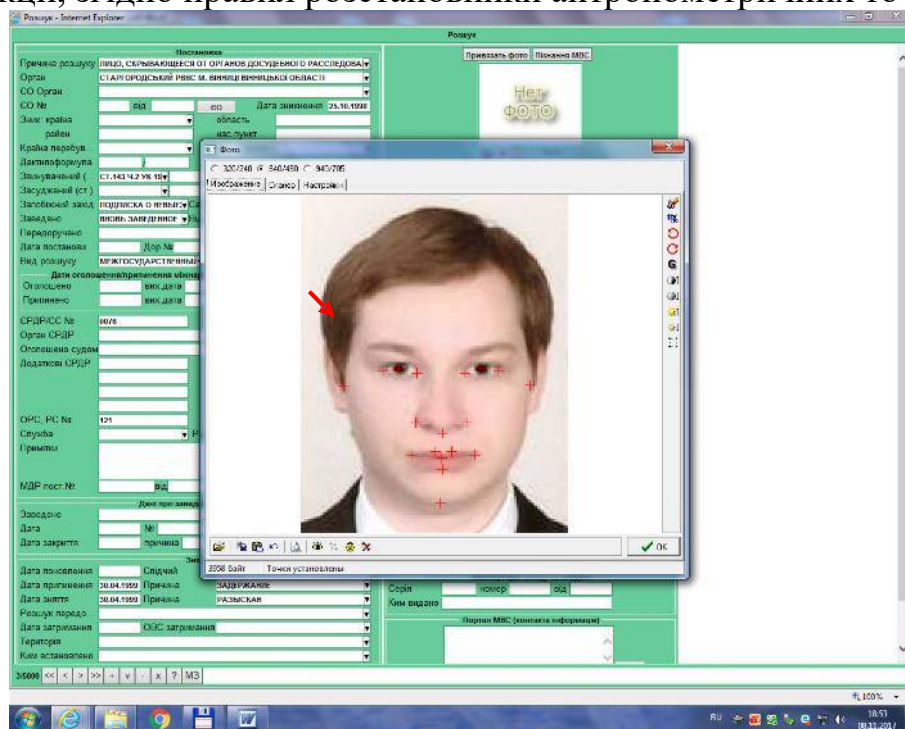

Мал. 19.

Для збереження фотозображення необхідно натиснути кнопку «Ок».

Порядок розстановки та нумерація антропометричних точок при кодуванні фотозображення на розшукувану (встановлювану) особу

1. Очі:

- дві точки в центрі очей, на зіницях, якщо зіниці відведені в сторони то в центрі розрізу очей, при закритих очах, приблизно там, де були б зіниці, якщо б очі були відкриті (№ 4,7);

- дві точки на зовнішніх куточках розрізів очей (№3,8);

- дві точки на внутрішній стороні ока – на слізному каналі (№ 5,6).

2. Ніс:

- дві точки на найширшій частині носу - на крилах носу (№ 9,10);

- одна точка на найнижчій частині носу. Це або основа носу, якщо її видно, або кінчик носу, якщо він закриває основу (№ 11).

3. Овал обличчя:

- дві точки на найширшій частині вилиць (№ 1,2)

4. Губи:

- дві точки на виступаючих частинах верхньої губи (№ 14,15)

- одна точка у центрі губ (№ 16)

- дві точки на зовнішніх краях губ (№ 12,13);

- одна точка на нижньому краю нижньої губи (№ 17).

5. Підборіддя: - одна точка на нижньому краю підборіддя (№ 18).

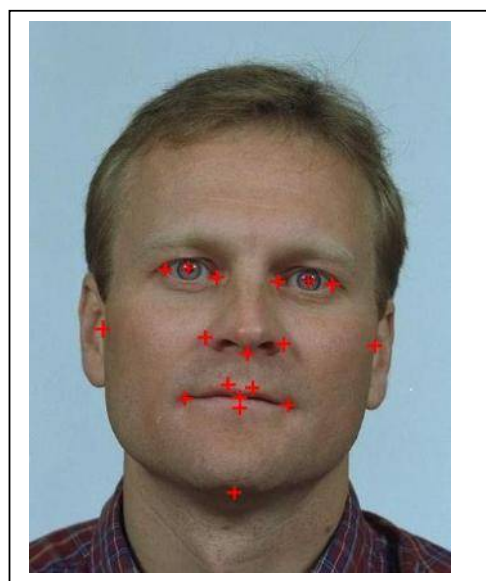
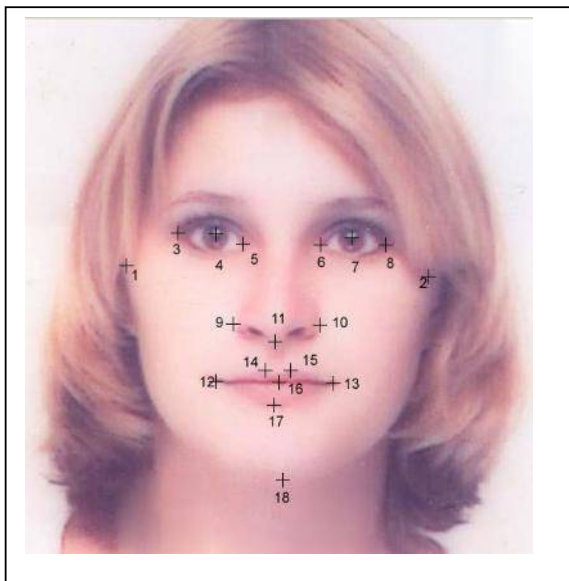

2. Інформаційна підсистема «Пізнання»

Вхід до системи

Після правильної реєстрації та успішного з'єднання з сервером на екрані ПК користувача розгортається веб-сторінка (Мал. 3).

На панелі задач обираємо Пізнання НПУ.

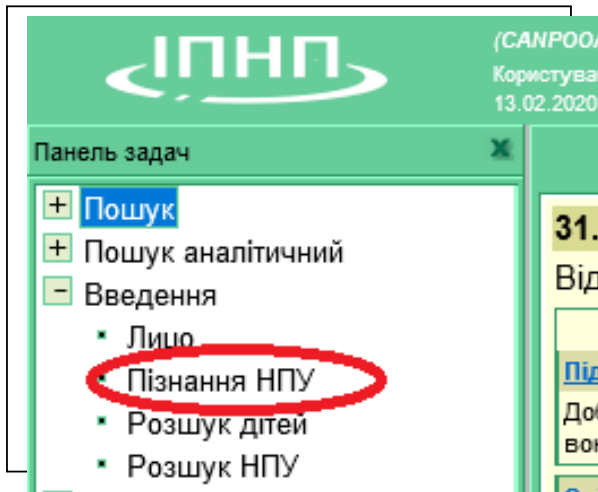

Мал. 1.

До ІП «Пізнання» вноситься інформація відносно наступних категорій обліку:

- особа, яка переховується від органів досудового розслідування;
- особа, яка переховується від суду;
- особа, яка переховується від органів прокуратури;
- дезертир;
- засуджений до покарання у вигляді позбавлення волі, який ухиляється від виконання вироку суду;
- соціально небезпечна психічно хвора особа, яка пішла з дому або здійснила втечу із спецзакладу органів охорони здоров'я;
- особа, яка здійснила втечу із спецзакладу органів охорони здоров'я, де проходила курс примусового лікування;
- засуджений до кримінального (адміністративного) покарання, непов'язаного з обмеженням волі, відсутній з невідомих причин за місцем проживання або роботи;
- психічно хвора або безпорадна особа, яка пішла з дому або спец закладу органів охорони здоров'я;
- особа, яка ухиляється від адміннагляду; у т.ч. не прибула до місця проживання після звільнення з МПВ;
- відповідач у справах за позовами про стягнення аліментів;
- цивільний відповідач;
- відповідач у справах про відшкодування збитків завданих каліцтвом, ушкодженням здоров'я або втратою годувальника;
- особа, яка ухиляється від виїзду за межі України після прийняття рішення про її видворення;
- особа, зникла безвісти;
- неповнолітня особа, яка розшукується судом по виконавчим документах щодо позбавлення батьківських прав;
- особа, яка не може надати про себе будь-яку інформацію у зв'язку з хворобою;

- особа, яка не може надати про себе будь-яку інформацію у зв'язку з неповнолітнім віком;
- невпізнаний труп.

Відомості до ІП «Пізнання» вносяться виключно авторизованими користувачами, що мають відповідний рівень доступу, за даними пізнавальних карток на розшукуваних (встановлюваних) осіб та невпізнаних трупів (далі – ПК) та супровідних листів наданих оперативним підрозділом органу, що здійснює розшук, на кожну особу окремо. При надходженні матеріалів щодо виявлення невпізнаних трупів та осіб, які не можуть надати про себе будь-яку інформацію у зв'язку з хворобою або віком, інформація в ІП «Пізнання» вноситься упродовж трьох діб без заведення ОРС (РС), з подальшим заведенням справи відповідної категорії не пізніше десятиденного терміну. Інформація щодо оголошення у розшук осіб, які переховуються від органів влади, а також зниклих безвісти, вноситься одночасно в ІП «Розшук» та ІП «Пізнання» упродовж доби без заведення ОРС (РС), з подальшим заведенням справи відповідної категорії не пізніше десятиденного терміну. Після заповнення та збереження всіх необхідних реквізитів відносно розшукуваної особи в електронній картці ІП «Розшук» через інтерфейс Інформаційного порталу Національної поліції, необхідно натиснути кнопку «Пізнання НПУ» для переходу до ІП «Пізнання» (Мал. 4).

Розшук

Постановка

Причина розшуку: ЛИЦО, СКРИВАЮЩЕСЯ ОТ ОРГАНОВ ДОСУДЕБНОГО РАССЛЕДОВА...

Орган: НАЦІОНАЛЬНА ПОЛІЦІЯ УКРАЇНИ

ЄО Орган: ...

ЄО №: ... від ... ЄО: ... Дата зникнення: 15.02.2019

Місце зникнення: М.КИЇВ, УКРАЇНА

Крайна перебув...: ... дод. відмітки: ...

Дактилоформула: ...

Звинувачений (...): ...

Засуджений (ст.): ...

Запобіжний захід: ПОСТАНОВЛЕНИЕ СУ... Санкція... 23.10.2019 Дата зак... 23.04.2020

Передоручено: НАЦІОНАЛЬНА ПОЛІЦІЯ УКРАЇНИ

Дата постанови: 15.02.2019 Дор. № 7221Д/вд 25.03.2019 вх. № 14/4307 від 10.10.2019

Вид розшуку: ГОСУДАРСТВЕННЫЙ ... снд МДР ... Затв...

Дати оголошення/припинення міжнародного розшуку каналами Інтерполу

Оголошено: ... вих. дата: ... №: ...

Припинено: ... вих. дата: ... №: ...

ЄРДР/СС №: 12018060020001159 Дата: 19.03.2018 Дата зупи...

Орган ЄРДР: НАЦІОНАЛЬНА ПОЛІЦІЯ УКРАЇНИ Закрито

Оголошено судом: ...

Додаткові ЄРДР: 42015000000002145

ОРС, РС №: 14/138 Дата: 02.04.2019 Розшук по ОРД

Служба: УР Реєстрація в УІАП: 25.10.2019 Стат. док. 0

Примітки: Доп. КП № 42015000000002145 от 05.10.2015 (санкция-23.10.2019, обвин. по ч. 5 ст. 191 УКУ).

МДР пост. №: ... від ... МДР вих. №: ... від ...

Дані про заведення КНД/ДКНП

Заведено: ...

Дата: ... №: ... Орган: ...

Дата закриття: ... причина: ... Дата суду/впіз...

Зняття

Дата поновлення: ... Слідчий: ...

Дата припинення: ... Причина: ...

Дата зняття: ... Причина: ...

Розшук передо...: ...

Дата затримання: ... ОВС затримання: ...

Територія: ...

Ким встановлено: ...

Пізнання НПУ

Прив'язати фото: ... Пізнання НПУ

Фото з антропометрією

Установчі дані (рос-укр-лат)

Прізвище: ИВАНОВ ИВАНОВ IVANOV

Ім'я: ДЕНИС ДЕНИС DENYS

По батькові: ВАЛЕРЬЕВИЧ ВАЛЕРІЙОВИЧ VALERIOVYCH

Дата наро...: 26.12.1982 Знайти

Стать: ЧОЛОВІЧА Права

Громадян...: УКРАЇНА Об'єдн.

УНЗР: ...

ІПН: ...

Місце народження

Країна: УКРАЇНА

Область: ЛУТАНСКАЯ ЛУГАНСЬКА

Район: ...

Н/пункт: ЛУТАНСК ЛУГАНСЬК

Адреса проживання

УЛ.ДЕСЯТИННА, 11, КВ.6, Г.КИЇВ, ШЕВЧЕНІВСЬКИЙ Р-Н, УКРАЇНА

Адреса реєстрації

ПРОСП.ПОРИКА ВАСИЛЯ, 11, КВ.66, Г.КИЇВ, ПОДІЛЬСЬКИЙ Р-Н, УКРАЇНА

Паспорт громадянина України

Серія: ТТ номер: 238568 від: 30.09.2014

Ким видано: ПОДІЛЬСЬКИМ РУТУ МВС УКРАЇНИ В М.КИС

Паспорт для виїзду за кордон

Серія: ЕТ номер: 500287 від: 06.12.2011

Ким видано: ШЕВЧЕНКІВСЬКИЙ РВ ЦЕНТРАЛЬНОГО МУД

Портал МВС (контакта інформація)

(044) 256-10-63, 256-10-02

Інформація про видавлення картки

Причина: ...

Назва суду: ...

Дата рішен: ...

Цей процес не відноситься до постановки на централізований облік невідомих трупів та осіб, які не можуть надати про себе будь-яку інформацію у зв'язку з хворобою або віком, відомості щодо яких безпосередньо вносяться до ІП «Пізнання».

Друк картки

Впізнавальна картка

ВСТУП

Пошук

№ РС

Дата зник./виявл.

Рік

2020

Знайти

Категорія

СЯ ОТ ОРГАНОВ ДОСУДЕБНОГО РАССЛЕДОВАНИЯ x

Формула

Нет ФОТО

Нет ФОТО

Нет ФОТО

Правий профіль

Вид попереду

Лівий профіль

Пост/Знт

Инф.

Прикмети

Сх.зубів

Зовн./хвороби

Одяг

Дод.

Дата заяви

ЄО №

Результат дакто

Д/Карта

Дата РС

02.04.2019

Дата ре...

ИНДЕКС ГУ

№ РС

14/138

№ ЄРД...

1201806002

Инф.перед.

Дата Є...

19.03.2018

Дакто ДІАЗ/ПАЦ

Дата МДР

Стаття

МДР УТ

Закрито

Відпр. в ПАЦ

Дата відпр. в ПАЦ

ВПГУ/УНП

НАЦІОНАЛЬНА ПОЛІЦІЯ УКРАЇНИ

Служба

УР

Дата УТ

14.02.2020

Дата перевірки в УТ

Дата ДІАЗ

Зняття

Дата припин.

Прич. припин.

Прот.

Дата зняття

Прич. зняття

Дата встановл.

ОВС встано...

Знятий ПАЦ

Дата ПАЦ

Примітки

Передоручено

Територія

Встановлений

з допом.

Де знаход.

Дата припин. УТ

далі...

Установчі дані (рос-укр)

Прізвище

ІВАНОВ

ІВАНОВ

Ім'я

ДЕНИС

ДЕНИС

По бат...

ВАЛЕРЬЄВИЧ

ВАЛЕРІЙОВИЧ

Д/наро...

26.12.1982

Знайти

Стать

ЧОЛОВІЧА

Правка

Громад

УКРАЇНА

Об'єд.

Місце народження

Країна

УКРАЇНА

Область

ЛУГАНСКАЯ

ЛУГАНСЬКА

Район

Н/пункт

ЛУГАНСК

ЛУГАНСЬК

Адреса проживання

Страна

УКРАЇНА

Область

Район

ШЕВЧЕНКОВСКИЙ

ШЕВЧЕНІВСЬКИЙ

Г.

КИЕВ

КИЇВ

УЛ.

ДЕСЯТИННАЯ

ДЕСЯТИННА

Дом

11

6

Бюлетень

Контактная информация

(044) 256-10-63, 256-10-02

Информация про выдаления картки

Причина

Суд

Дата ріш

Скопировати фото

Хто ввів

Хто кори...

Идентификатор МВД

Ю

1/0

<<

<

>

>>

+

v

-

x

?

МЗ

Новый документ

Далі необхідно зберегти дані натиснувши кнопку «V» та заповнити інші поля електронної картки ІІ «Пізнання» наявною інформацією на розшукувану особу.

На екранній формі вводу інформації в ІП «Пізнання» при підведенні миші до необхідних полів відображається повна назва поля.

Для перенесення наявного фотозображення розшукуваної особи з ІП «Розшук» до ІП «Пізнання» необхідно натиснути кнопку «Скопіювати фото» та зберегти внесені зміни (Мал. 6).

Мал. 6.

Особливості заповнення окремих реквізитів при введенні інформації щодо розшукуваних (встановлюваних) осіб та невпізнаних трупів:

Постановка/зняття:

- «Стаття» - необхідно вибрати з словника лише одну статтю обвинувачення або статтю КК України, за якою відкрито кримінальне провадження (Мал. 7).

Друк картки Впізнавальна картка Інструмент

Пошук
№ РС _____ Дата зник./виявл. _____ Рік 2020 Знайти

Категорія СЯ ОТ ОРГАНОВ ДОСУДЕБНОГО РАССЛЕДОВАНИЯ x
Формула _____

Нет ФОТО Нет ФОТО Нет ФОТО

Правий профіль Вид попереду Лівий профіль

Пост/Знт Інф. Прикмети Сх.зубів Зовн./хвороби Одяг Дод.

Дата заяви _____ СО № _____ Результат дакто Д/Карта
Дата РС 02.04.2019 Дата ре... _____ нДЕКЦ ГУ
№ РС 14/138 № ЄРД... 1201806002
Інф. перед. _____ Дата Є... 19.03.2018 Дакто ДІАЗ/ПАЦ
Дата МДР _____ Стаття _____
МДР УІТ _____ Закрито _____
Відпр. в ГІАЦ _____ Дата відпр. в ГІАЦ _____
ВПГУНП НАЦІОНАЛЬНА ПОЛІЦІЯ УКРАЇНИ
Служба УР
Дата УІТ 14.02.2020 Дата перевірки в УІТ _____
Дата ДІАЗ _____

Зняття
Дата припин. _____ Прич. припин. _____ Прот. _____
Дата зняття _____ Прич. зняття _____
Дата встановл. _____ ОВС встано... _____
Знятий ГІАЦ _____ Дата ГІАЦ _____ Примітки _____
Передоручено _____ Територія _____
Встановлений _____ з допом. _____
Де знаход. _____ Дата припин. УІТ _____

далі...

Установчі дані (рос-укр)
Прізвище ІВАНОВ ІВАНОВ
Ім'я ДЕНИС ДЕНИС
По бат... ВАЛЕРЬЄВИЧ ВАЛЕРІЙОВИЧ
Д/наро... 26.12.1982 Знайти
Стать ЧОЛОВІЧА Правка
Громад. УКРАЇНА Об'єд. _____

Місце народження
Країна УКРАЇНА
Область ЛУГАНСКАЯ ЛУГАНСЬКА
Район _____
Н/пункт ЛУГАНСК ЛУГАНСЬК

Адреса проживання
Страна УКРАЇНА
Область _____
Район ШЕВЧЕНКОВСКИЙ ШЕВЧЕНІВСЬКИЙ
Г. КИЕВ КИЇВ
УЛ. ДЕСЯТИННАЯ ДЕСЯТИННА
Дом 11 6

Бюлетень
Контактна інформація
(044) 256-10-63, 256-10-02

Інформація про видалення картки
Причина _____
Суд _____
Дата ріш _____
Скопіювати фото
Хто ввів _____
Хто кори... _____

Ідентифікатор МВД
Ю _____

Мал. 7.

- «Закрито» - дата закриття кримінального провадження, яке було відкрито за фактом безвісного зникнення особи або виявлення невпізаного трупа (заповнюється у разі не підтвердження факту скоєння кримінального правопорушення відносно даної особи).

3.9.2. Інформація про особу:

- «Вік» - для осіб, які переховуються від органів влади, та безвісно зниклих осіб вираховується на дату зникнення особи; для невпізнаних трупів - приблизний вік, на який виглядає особа;

- «Давність смерті» - вказується у добах відповідно даних судово-медичної експертизи, поле доступно для заповнення лише для невпізнаних трупів;

- «Довжина трупа» - вказується у сантиметрах відповідно даних судово-медичної експертизи, поле доступно для заповнення лише для невпізнаних трупів;

- «Расовий тип» - обрати необхідне значення з словника, заповнюється лише для невпізнаних трупів (Мал. 8);

Друк картки Впізнавальна картка Інструкція

Пошук: № РС Дата зник./виявл. Рік 2020

Категорія: НЕОПОЗНАНИЙ ТРУП
Формула: M41962

Правий профіль Вид попереду Лівий профіль

Антропометрія зафіксована

Пост/Знт	Інф.	Прикмети	Сх.зубів	Зовн.хвороби	Одяг	Дод.
Стать	МУЖСКОЙ	Расовий тип	ЕВРОПЕОИД			
Дата виявл.	28.11.2019	Національність				
Давн. смерті	1	Окружність голов...	57	Довжина ступ...	28	
Вік	53	Дактилоформула	22-98556 / 20-79577			
Довжина(см)	179	Група крові				

Місце виявлення

Країна	УКРАЇНА	Область	ДНЕПРОПЕТРОВСКАЯ
Нас. пункт	Г. ДНЕПР	Район	
Вулиця		Буд.	
Місце зн./ви...	УКРАЇНА ДНЕПРОПЕТРОВСКАЯ ДНЕПР УЛ. КУРЧАТОВА 10		
Інші речі, до...	ключи от замка		
Фабула	28.11.2019 с адреса г.Днепр ул.Курчатова 10 (автовокзал) бригадой СМП в 4 ГБ доставлен неизвестный мужчина.		

Місце народження

Країна	
Область	
Район	
Н/пункт	

Адреса проживання

Страна	
Область	
Район	
Дом	

Бюлетень

Контактная информация
(056)-744-42-54; (056)-744-30-54

Інформація про видалення картки

Причина	
Суд	
Дата ріш	

Скопіювати фото

Хто ввів DPR_00283 06.12.2019 15:56:00
Хто кори... DPR_00283 06.12.2019 16:04:56

Идентификатор МВД
ID 3019340573609006

далі...

14/16 << < > >> + v - x ? M3

Мал. 8.

- «Розмір головного убору/окружність голови» - поле заповнюється в сантиметрах для всіх категорій;

- «Розмір взуття/довжина стопи» - поле заповнюється в сантиметрах для всіх категорій.

. Прикмети:

- «Назва прикмети» - можливо внести інформацію щодо будь-якої кількості особливих прикмет для всіх облікових категорій (обирається з словника);

- «Область тіла» - номер області тіла, де знаходиться прикмета, можливо визначити по зображенню макету людини;

- «Опис» - наявна можливість додатково описати прикмети (Мал. 9).

Друк картки Впізнавальна картка НІСІД/ІД/ІВ

Пошук: № РС Дата зник./виявл. Рік 2020 Знайти

Категорія: НЕОПОЗНАНИЙ ТРУП
 Формула: M20762

Правий профіль Вид попереду Лівий профіль

Антропометрія зафіксована

Пост/Знт	Інф.	Прикмети	Сх.зубів	Зовн./хвороби	Одяг	Дод.
Названіе приметы ТАТУИРОВКА БУКВА x 54-ПАЛЬЦЫ ЛЕВОЙ РУК ВОЗЛЕ БОЛЬШОГО ПАЛЬЦА СЛЕД ОПЕРАЦИИ, ПОВРЕЖД. РУБЕЦ 9-ПРАВАЯ ЧАСТЬ ЖИВОТА ПРАЗОЙ ПОДВЗДОШНОЙ ТАТУИРОВКА ТЕКСТ 51-ПРЕДПЛЕЧЬЕ ЛЕВОЙ В СРЕДНЕЙ ТРЕТИ ЛЕВОГО Г						

Далі...

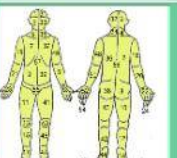
Установчі дані (рос-укр)

Прізвище
 ім'я
 По бат...
 Д/нар... Знайти
 Стать Правка
 Громад... Об'єд.

Місце народження

Країна
 Область
 Район
 Н/пункт

Адреса проживання

Страна
 Область
 Район
 Дом

Бюлетень

Контактная информация
 056-7283222; 056-339527

Информация про виделення картки

Причина
 Суд
 Дата ріш

Скопіювати фото

Хто ввів: DNEPR 25.04.2007 15:04:26
 Хто кори... D12_KMM 22.11.2015 11:38:05

Идентификатор МВД DP64026
 ID 12158817

5/5 << < > >> + v - x ? M3

Мал. 9.

Схема зубів:

На схемі зубного апарату робиться відмітка стану конкретних зубів – обрати відповідне значення стану зуба (наданий перелік), курсор навести на відповідний зуб на схемі та натиснути праву кнопку мишки (Мал. 10).

Друк картки Візнавальна картка Інструкція

Пошук: № РС Дата зник./виявл. Рік 2020 Знайти

Категорія 396-БЕЗВЕСТИ ПРОПАВШИЙ ▼
 Формула M20661

Правий профіль

Вид попереду

Лівий профіль

Антропометрія зафіксована

Пост/Зиг
Інф.
Прикмети
Сх.зубів
Зовн./хвороби
Одяг
Дод.

Права сторона Ліва сторона

1	О	О	К									3				
8	7	6	5	4	3	2	1	1	2	3	4	5	6	7	8	
2			К	О	О	О			V		О	О	О	К	О	4

☐ С-зламаний ☐ К-карієз ☐ Ф-фарф., пласт. ☒ очистити
☐ О-відсутн. ☐ Б-кор. біла ☐ П-прот. зйомн.
☐ З-запломб. ☐ Ж-кор. жовт. ☐ М-міст прот.

далі...

Установчі дані (рос-укр)

Прізвище ЛОМОВ ЛОМОВ

Ім'я МИХАИЛ МИХАЙЛО

По бат... ИВАНОВИЧ ИВАНОВИЧ

Д/нар... 09.10.1940 Знайти

Стать ЧОЛОВІЧА Правка

Громад. УКРАЇНА Об'єд.

Місце народження

Країна УКРАЇНА ▼

Область ДНЕПРОПЕТРОВСЬКА ДНЕПРОПЕТРОВСЬКА

Район ДНЕПРОПЕТРОВСЬКА

Н/пункт ДНЕПРОПЕТРОВСЬКА ДНЕПРОПЕТРОВСЬКА

Адреса проживання

Страна УКРАЇНА ▼

Область ДНЕПРОПЕТРОВСЬКА ДНЕПРОПЕТРОВСЬКА

Район ДНЕПРОПЕТРОВСЬКА

Г. ДНЕПРОПЕТРОВСЬКА ДНЕПРОПЕТРОВСЬКА

Ул. ЧЕРНЫШЕВСЬКОГО ЧЕРНЫШЕВСЬКОГО

Дом 30 4

Бюлетень

Контактная информация
0562-465002, 056-7700634

Інформація про видалення картки

Причина ▼

Суд ▼

Дата ріш ▼

Скопіювати фото

Хто ввів DNEPR 03.01.2008 18:16:28
 Хто кори... D12_LDO 19.06.2018 16:09:53

Ідентифікатор МВД DP659376
 ID 12159111

1/1 << < > >> + v - x ? M3 Знайдено 1 записів за 6.398 сек.

Мал. 10.

Зовнішність/хвороби (Мал. 11):

- «Опис зовнішності» - можливо внести інформацію щодо будь-якої кількості характеристик опису зовнішності для всіх облікових категорій (обирати з словника);

- «Хвороби» - можливо внести інформацію щодо будь-якої кількості наявних хвороб особи (обирати з словника або внести відомості вручну).

Друк картки Впізнавальна картка Натисніть

Пошук
№ РС Дата зник./виявл. Рік 2020 Знайти

Категорія 396-БЕЗВЕСТИ ПРОПАВШИЙ
Формула Ж49962

Нет ФОТО

Правий профіль Вид попереду Лівий профіль

Антропометрія зафіксована

Пост/Зит Інф. Прикмети Сх./зубів Зовн./хвороби Одяг Дод.

Зовнішність
ВОЛОСЫ СЕДЫЕ
ВОЛОСЫ КОРОТКИЕ
ВОЛОСЫ ПРИЧЕСКА ФАСОННАЯ
ЛИЦО ОВАЛЬНОЕ
УСЫ НЕТ
БОРОДА НЕТ
БРОВИ ДУГООБРАЗНЫЕ
НОС СПИНКА ПРЯМАЯ
НОС ОСНОВАНИЕ ГОРИЗОНТАЛЬНОЕ
ГУБЫ ТОНКИЕ
ГУБЫ ВЫСТУПАНИЕ ВЕРХНЕЙ
ПОДБОРОДОК ПРЯМОЙ
УШНЫЕ РАКОВИНЫ ПРИЛЕГАЮЩИЕ
УШНЫЕ РАКОВИНЫ МОЧКА СВОБОДНАЯ

Хвороби
БОЛЕЗНИ СЕРДЦА

Далі...

Установчі дані (рос-укр)
Прізвище МАЛЮТИНА МАЛЮТИНА
Ім'я МАРИЯ МАРИЯ
По бат... МИТРОФАНОВНА МИТРОФАНІВНА
Д/нар... 02.05.1937 Знайти
Стать ЖІНОЧА Правка
Громад. УКРАЇНА Об'єд.

Місце народження
Країна РОСИЙСКА ФЕДЕРАЦІЯ
Область КУРСКАЯ КУРСЬКА
Район ЯСЕНОВСКИЙ ЯСЕНІВСЬКИЙ
Н/пункт БЕРЕЗОВО БЕРЕЗОВО

Адреса проживання
Страна УКРАЇНА
Область ДНЕПРОПЕТРОВСЬКА ДНІПРОПЕТРОВСЬКА
Район
Г. ДНЕПРОПЕТРОВСЬК ДНІПРОПЕТРОВСЬК
Ул. ІЛЛАРИОНОВСКА ІЛЛАРІОНОВСЬКА
Дом 3 85

Бюлетень
Контактна інформація
(056) 728-32-22 (056) 745-44-64

Інформація про видалення картки
Причина
Суд
Дата ріш

Скопіювати фото
Хто ввів DNEPR 08.08.2007 12:15:16
Хто кори... D12_KMM 22.11.2016 11:17:23

Ідентифікатор МВД DP646898
ID 12158941

Мал. 11.

Одяг (Мал. 12):

- «Назва одягу» - можливо внести інформацію щодо будь-якої кількості видів одягу для всіх облікових категорій (обирається з словника);
- «Колір» - обрати з словника;
- «Матеріал» - обрати з словника;
- «Фасон» - внести відомості вручну.

Друк картки Впізнавальна картка Інструкція

Пошук: № РС Дата зник./виявл. Рік 2020

Категорія: 396-БЕЗВЕСТИ ПРОПАВШИЙ
Формула: M40761

Правий профіль

Вид попереду

Лівий профіль

Антропометрія зафіксована

Пост/Знт	Інф.	Прикмети	Ск.зубів	Зовн./хвороби	Одяг	Дод.
Назва	Цвіт	Матеріал	Фасон			
ГОЛОВНОЇ УБОР ФУР. х	ЧЕРНИЙ					
ВЕРХНЯ ОДЕЖДА ДУБЛЕН	КОРИЧНЕВЫ					
ПЛАТЬЕ ДЖИНСЫ	ЧЕРНИЙ		СТРЕЙЧ			
ПЛАТЬЕ СВИТЕР	ЧЕРНИЙ					
ПЛАТЬЕ РУБАШКА	СВЕТЛЫЙ	БАЙКА	В КЛЕТОЧКУ			
БЕЛЬЕ НИЖНЕЕ ТРУСЫ	СИНИЙ					
ОБУВЬ САПОГИ	КОРИЧНЕВЫ					
ГОЛОВНОЇ УБОР ШАРФ	СВЕТЛЫЙ					

... далі ...

Установчі дані (рос-укр)

Прізвище: КОТЕЛЬНИКОВ КОТЕЛЬНИКОВ

Ім'я: АЛЕКСАНДР ОЛЕКСАНДР

По батьку: ІВАНОВИЧ ІВАНОВИЧ

Д/нар.: 26.09.1955

Стать: ЧОЛОВІКА

Громад.: УКРАЇНА

Місце народження

Країна: РОСІЙСЬКА ФЕДЕРАЦІЯ

Область: РОСТОВСЬКА РОСТОВСЬКА

Район: ТАРАСОВСКИЙ ТАРАСОВСКИЙ

Н/пункт: В.МИТЯНИН В.МИТЯНИН

Адреса проживання

Страна: УКРАЇНА

Область: ДНІПРОПЕТРОВСЬКА ДНІПРОПЕТРОВСЬКА

Район: СИНЬКОВСКИЙ СИНЬКОВСКИЙ

ПГТ.: ПЕРВОМАЙСКИЙ ПЕРВОМАЙСКИЙ

Ул.: 50 ЛЕТ ОКТЯБРЯ 50 ЛЕТ ОКТЯБРЯ

Дом: 14 2

Бюлетень

Контактна інформація: (05663) 4-22-65 (056) 745-44-64

Інформація про видалення картки

Причина:

Суд:

Дата ріш:

Хто ввів: DNEPR 28.02.2009 14:13:48

Хто кор.: D12_KMM 30.11.2016 11:42:21

Ідентифікатор МБД: DP687560

ID: 12159550

1/2 << < > >> + v - x ? M3 Знайдено 2 записів за 1.193 сек.

Мал. 12.

Після заповнення усіх необхідних реквізитів картка повинна бути збережена. Для збереження картки необхідно натиснути «V» у нижній частині екранної форми. У разі не заповнення реквізитів, що є обов'язковими, підсистема видає попередження.

Внесення фотозображень до ІІ «Пізнання» щодо невпізнаних трупів та розшукуваних (встановлюваних) осіб.

Внесення до ІІ «Пізнання» фотозображення здійснюється після збереження заповненої електронної картки на невпізнані трупи та осіб, які не можуть надати про себе будь-яку інформацію у зв'язку з хворобою або віком.

Для переходу до режиму роботи з фотозображеннями необхідно натиснути кнопку «Вставити фотозображення» (Мал. 13).

За необхідністю, вказаною процедурою можна користуватись для введення фотозображень на розшукуваних осіб.

Також наявна можливість вносити до електронного контуру додатково фотозображення лівого та правого профілю розшукуваної (встановлюваної) особи (трупа).

Друк картки Візнавальна картка Інструменти

Пошук: № РС Дата зник./виявл. Рік 2020

Категорія: 396-БЕЗВЕСТИ ПРОПАВШИЙ
Формула: M40761

Нет ФОТО

Вставить изображение

Правий профіль

Антропометрія зафіксована

Вид попереду

Нет ФОТО

Лівий профіль

Пост/Зит	Інф.	Прикм.	Сх.зубів	Зовн./хвороби	Одаг	Дод.
Дата заяви	05.12.2007	№	346	Результат дакто		
Дата РС	27.02.2009	Дата ре...	05.12.2007	Д/Карта		
№ РС	21516005	№ ЄРД	1201304035	НДЕКЦ ГУ		
Інф. перед	05.12.2007	Дата Є...	16.12.2013	Дакто ДІАЗ/ПАЦ		
Дата МДР		Стаття	СТ.115 Ч			
МДР УТ		Закрито				
Відпр. в ПАЦ		Дата відпр. в ПАЦ				
ВПК/ГУП	СИНЕЛЬНИКІВСЬКИЙ ВІДДІЛ ПОЛІЦІЇ ГУНП в ДНІПРОПЕТРОВСЬКІЙ ОБ.					
Служба	УР					
Дата УТ	28.02.2009	Дата перевірки в УТ	28.02.2009			
Дата ДІАЗ						
Зняття						
Дата припин.		Прич. припин.		Прот.		
Дата зняття		Прич. зняття				
Дата встановл.		ОВС встано...				
Знятий ПАЦ		Дата ПАЦ		Примітки		

Установчі дані (рос-укр)

Прізвище: КОТЕЛЬНИКОВ КОТЕЛЬНИКОВ

Ім'я: АЛЕКСАНДР ОЛЕКСАНДР

По бат.: ІВАНОВИЧ ІВАНОВИЧ

Д/нар.: 26.09.1955

Стать: ЧОЛОВІЧА

Громад: УКРАЇНА

Місце народження

Країна: РОСІЙСЬКА ФЕДЕРАЦІЯ

Область: РОСТОВСЬКА РОСТОВСЬКА

Район: ТАРАСОВСЬКИЙ ТАРАСОВСЬКИЙ

Н/пункт: В.МИТЯНИН В.МИТЯНИН

Адреса проживання

Страна: УКРАЇНА

Область: ДНІПРОПЕТРОВСЬКА ДНІПРОПЕТРОВСЬКА

Район: СІНЬОКОВСЬКИЙ СІНЬОКОВСЬКИЙ

ПГТ: ПЕРВОМАЙСЬКИЙ ПЕРВОМАЙСЬКИЙ

УЛ.: 50 ЛЕТ ОКТЯБРЯ 50 ЛЕТ ОКТЯБРЯ

Дом: 14 2

Бюлетень

Контактна інформація: (05663) 4-22-65 (056) 745-44-64

Інформація про видалення картки

Причина:

Суд:

Дата ріш:

Хто ввів: DNEPR 28.02.2009 14:13:48

Хто кори... D12_KMM 30.11.2016 11:42:21

Ідентифікатор МВД: DP687560

ID: 12159550

Мал. 13.

Відкривається додаткове вікно для введення фотозображення, у якому наявна можливість обрати потрібний файл з існуючого переліку (формат jpg) або вставити скопійоване фотозображення обличчя невпізаного трупа або встановленої особи (Мал. 14).

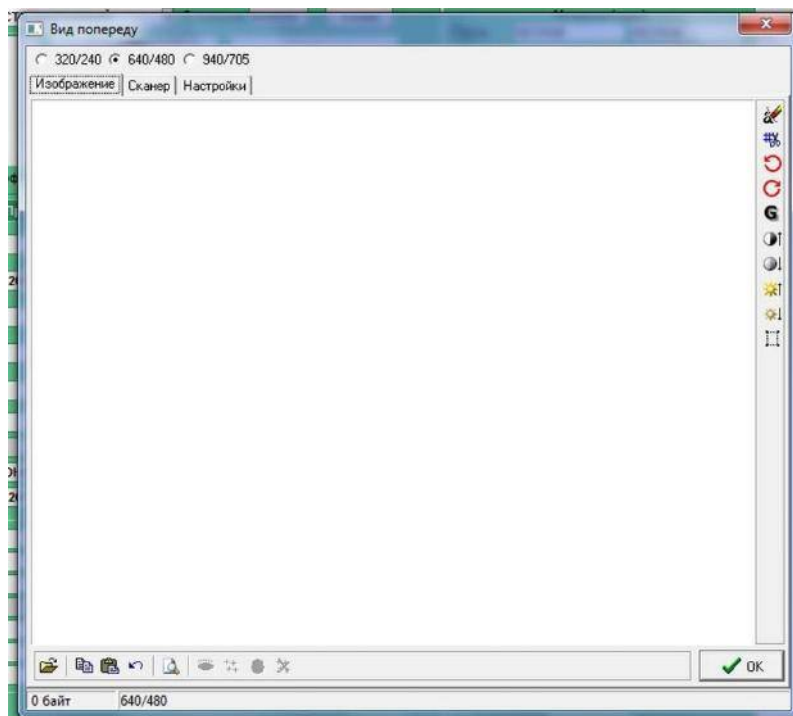

Мал. 14

При спробі збереження фотозображення програмне забезпечення зобов'язує користувача здійснити розставлення біометричних точок обличчя.

Також, наявна можливість розставлення, або корегування, біометричних точок в електронних картках, до яких було внесено інформацію раніше. Для виконання зазначеної процедури необхідно натиснути кнопку «Редагувати фотозображення» (Мал. 15).

Візнальна картка

Пошук: № РС, Дата зник./виявл., Рік (2020), Знайти

Категорія: 396-БЕЗВЕСТИ ПРОПАВШИЙ
Формула: M40761

Нет ФОТО (left), Фото (center), Нет ФОТО (right)
Редагувати зображення (red arrow)
Антрометрія зафіксована

Пост/Знч: Інф., Примітки, Зовн./хвороби, Одяг, Дод.

Дата заяви: 05.12.2007, ЄО №: 346, Результат дакто: Д/Карта
Дата РС: 27.02.2009, Дата ре...: 05.12.2007, НДЕКЦ ГУ
№ РС: 21516005, № СРД...: 1201304035, Дакто ДІАЗ/ПАЦ
Інф. перед.: 05.12.2007, Дата С...: 16.12.2013
Дата МДР: , Стаття: СТ.115 Ч
МДР УП: , Закрито:
Відпр. в ПАЦ: , Дата відпр. в ПАЦ:
ВП/ГУП: СИНЕЛЬНИКОВСЬКИЙ ВІДДІЛ ПОЛІЦІЇ ГУМВ в ДНІПРОПЕТРОВСЬКІЙ ОБ.
Служба: УР
Дата УП: 28.02.2009, Дата перевірки в УП: 28.02.2009
Дата ДІАЗ:
Зняття:
Дата припин.: , Прич. припин.: , Прот.:
Дата зняття: , Прич. зняття:
Дата встановл.: ОВС встановл.:
Знятий ПАЦ: , Дата ПАЦ: , Примітки:
1/2 << < > >> + - v - x ? M3 Знайдено 2 записів за 1.193 сек.

Установчі дані (рос.-укр)
Прізвище: КОТЕЛЬНИКОВ, КОТЕЛЬНИКОВ
Ім'я: АЛЕКСАНДР, ОЛЕКСАНДР
По бат.: ІВАНОВИЧ, ІВАНОВИЧ
Д/нар.: 26.09.1955, Знайти
Стать: ЧОЛОВІКА, Правка
Громад.: УКРАЇНА, Об'єд.:
Місце народження:
Країна: РОСІЙСЬКА ФЕДЕРАЦІЯ
Область: РОСТОВСЬКА, РОСТОВСЬКА
Район: ТАРАСОВСКИЙ, ТАРАСОВСЬКИЙ
Н/пункт: В.МІТЯНИН, В.МІТЯНИН
Адреса проживання:
Страна: УКРАЇНА
Область: ДНІПРОПЕТРОВСЬКА, ДНІПРОПЕТРОВСЬКА
Район: СИНЕЛЬНИКОВСЬКИЙ, СИНЕЛЬНИКОВСЬКИЙ
ПГТ.: ПЕРВОМАЙСКИЙ, ПЕРВОМАЙСЬКИЙ
УЛ.: 50 ЛЕТ ОКТЯБРЯ, 50 ЛЕТ ОКТЯБРЯ
Дом: 14, 2
Бюлетень:
Контактна інформація: (05663) 4-22-65 (056) 745-44-64
Інформація про видалення картки:
Причина:
Суд:
Дата ріш.:
Скопіювати фото
Хто ввів: ДНІПРО 28.02.2009 14:13:48
Хто кор.: ДІЗ_КММ 30.11.2016 11:42:21
Ідентифікатор МВД: DP687560
ID: 12159550

Мал. 15

Для розстановки точок необхідно використовувати функції «Установить точки глаз» (Мал. 16) «Установить точки контура лица» (Мал. 17).

Мал. 16

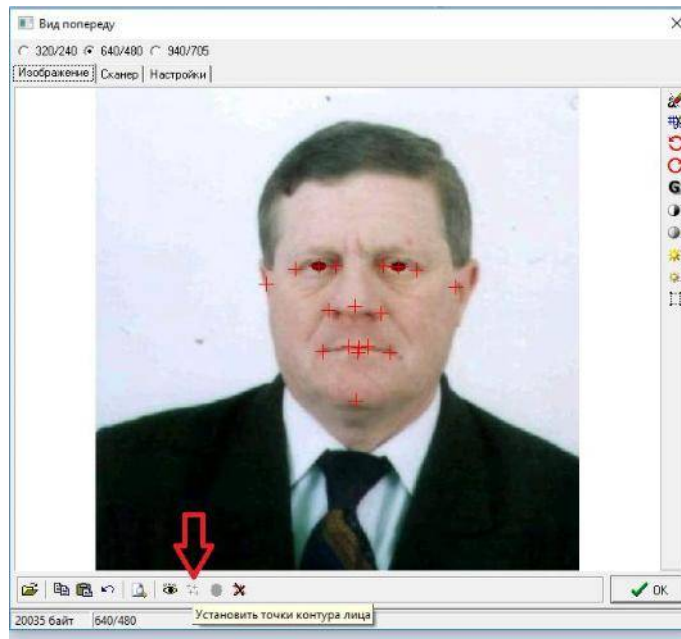

Мал. 17

У разі нахилу чи повороту голови на фотозображенні, використовуються функція «Привести фотоізображение к стандартному виду» (Мал. 18).

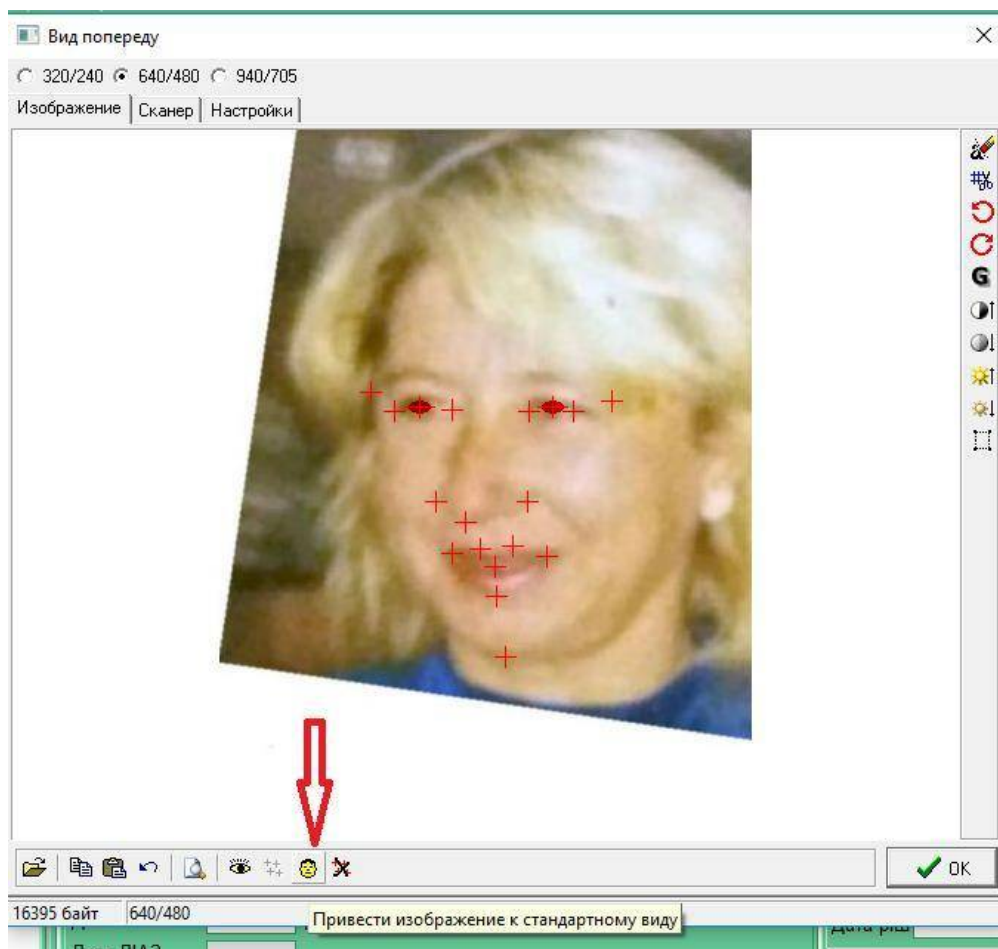

Мал. 18

Для збереження фотозображення необхідно натиснути кнопку «Ок» у вікні розстановки точок. При цьому необхідно враховувати те, що розстановка точок в автоматичному режимі потребує додаткової корекції, згідно правил розстановки антропометричних точок.

Проведення процедури пізнання.

Процедура пізнання базується на порівнянні прикмет та інших характеристик опису розшукуваних осіб, невідомих трупів та осіб, які не можуть надати про себе будь-яку інформацію у зв'язку з хворобою або віком, які перебувають на обліку ІП «Пізнання». Зазначена процедура здійснюється засобами Інтегрованої інформаційно-пошукової системи МВС через інтерфейс розташований на сервері за електронною адресою: 10.0.1.102

. Рекомендовано періодично перевіряти розшукуваних осіб за обліками невідомих трупів, використовуючи процедуру пізнання, та навпаки. За результатами можливого співпадання за описом направляти орієнтування до підрозділів поліції, в яких перебувають матеріали щодо розшуку (ідентифікації) відповідних категорій осіб (трупів).

Для здійснення вказаної процедури необхідно:

- знайти в ІП «Пізнання» відповідну електронну картку на розшукувану (встановлену) особу, або невідомий труп, для ідентифікації (у режимі розширеного пошуку);
- натиснути кнопку «Впізнати» (Мал. 19).

Сервер: flexapp2.mvs.ua
Користувач: (LENA)Ольшанська Олена Анатоліївна
Рівень: LEVEL0

Зміна паролю: 1
Нов. повідомл.: 0

19:19:40
17.02.2020
Понеділок

ІПТС ОВС України
Інформаційно-пошукова система

Запит Дані

Основна форма **Форми користувача**

1 ☐ 396-БЕЗВЕСТИ ПРОПАВШИЙ, ЖРЗПЗ № 4084 от 26.02.2019 ПРАВКА ОПОЗНАТЬ ТОЧКИ
Орган: КРИВОРІЗЬКИЙ ВІДДІЛ ПОЛІЦІЇ ГУНП В ДНІПРОПЕТРОВСЬКІЙ ОБЛ. РД № 25819005 от 06.03.2019
Лицо: **КОНИК ВАДИМ ДМИТРИЕВИЧ** 01.04.1972г.р.
Службові дані

Документ з 1 по 1 із 1

Час виконання 0.11 с

Майстер виводу

Версія для друку

Кошик

Мал. 19.

Після завершення автоматичного відпрацювання програми на екрані відкриється нове вікно з наявними результатами пошуку, які необхідно переглянути самостійно (Мал. 20).

396-БЕЗВЕСТИ ПРОПАВШИЙ | Формула M11952 | Д/Ф | НЕОПЗНАННЫЙ ТРУП | Формула M21952 | Д/Ф

Установочные данные

Прзви... КНИК | КНИК
Имя (р... ВАДИМ | ВАДИМ
По-бат... ДМИТРИЕВИЧ | ДМИТРОВИЧ
Дата р... 01.04.1972
Пол... ЧОЛОВІКА
Гражд... УКРАІНА

Место рождения

Страна... НІМЕЧЧИНА
Область...
Район...
Нас.пу... БЕЙМАР | БЕЙМАР

Вид спереди

Вид спереди

Информация | Приметы | Зубы | Внешность | Болезни | Одежда | Дополнительно | Место | Постановка | Снятие

Описание внешности лица

ЛИЦО ОВАЛЬНОЕ
ВОЛОСЫ ПРЯМЫЕ
ВОЛОСЫ ТЕМНЫЕ
ВОЛОСЫ КОРОТКИЕ
УСЫ НЕТ
БОРОДА НЕТ
БРОВИ ДУГООБРАЗНЫЕ
НОС СПИНКА ПРЯМАЯ
ГУБЫ ТОНКИЕ
ПОДБОРОДОК ПРЯМОЙ
УШНЫЕ РАКОВИНЫ ОТТОПЫРЕННЫЕ
УШНЫЕ РАКОВИНЫ МОЧКА СВОБОДНАЯ
ГЛАЗА СВЕТЛЫЕ

Описание внешности трупa

ЛИЦО ОВАЛЬНОЕ
ВОЛОСЫ ПРЯМЫЕ
ВОЛОСЫ ТЕМНЫЕ
ВОЛОСЫ КОРОТКИЕ
УСЫ НЕТ
БОРОДА НЕТ
БРОВИ ДУГООБРАЗНЫЕ
НОС СПИНКА ПРЯМАЯ
ГУБЫ ТОЛСТЫЕ
ПОДБОРОДОК ПРЯМОЙ
ГЛАЗА ЗЕЛЕННЫЕ

15/245 << < > >> | По сумме коэф. | A-Z | Пометить | ВП | ПО

Мал. 20.

Переглядаючи підібрані програмою результати, можна помічати (з обов'язковим зберіганням вибору кнопкою «V») для подальшого друку та направлення до відповідних підрозділів поліції відомості щодо знайдених категорій осіб, які мають найбільшу схожість за описом (Мал. 21). Для вивантаження карток для друку натиснути кнопку «ВП».

396-БЕЗВЕСТИ ПРОПАВШИЙ | Формула M11952 | Д/Ф | НЕОПЗНАННЫЙ ТРУП | Формула M21952 | Д/Ф

Установочные данные

Прзви... КНИК | КНИК
Имя (р... ВАДИМ | ВАДИМ
По-бат... ДМИТРИЕВИЧ | ДМИТРОВИЧ
Дата р... 01.04.1972
Пол... ЧОЛОВІКА
Гражд... УКРАІНА

Место рождения

Страна... НІМЕЧЧИНА
Область...
Район...
Нас.пу... БЕЙМАР | БЕЙМАР

Вид спереди

Вид спереди

Информация | Приметы | Зубы | Внешность | Болезни | Одежда | Дополнительно | Место | Постановка | Снятие

Описание внешности лица

ЛИЦО ОВАЛЬНОЕ
ВОЛОСЫ ПРЯМЫЕ
ВОЛОСЫ ТЕМНЫЕ
ВОЛОСЫ КОРОТКИЕ
УСЫ НЕТ
БОРОДА НЕТ
БРОВИ ДУГООБРАЗНЫЕ
НОС СПИНКА ПРЯМАЯ
ГУБЫ ТОНКИЕ
ПОДБОРОДОК ПРЯМОЙ
УШНЫЕ РАКОВИНЫ ОТТОПЫРЕННЫЕ
УШНЫЕ РАКОВИНЫ МОЧКА СВОБОДНАЯ
ГЛАЗА СВЕТЛЫЕ

Описание внешности трупa

ЛИЦО ОВАЛЬНОЕ
ВОЛОСЫ ПРЯМЫЕ
ВОЛОСЫ ТЕМНЫЕ
ВОЛОСЫ КОРОТКИЕ
УСЫ НЕТ
БОРОДА НЕТ
БРОВИ ДУГООБРАЗНЫЕ
НОС СПИНКА ПРЯМАЯ
ГУБЫ ТОЛСТЫЕ
ПОДБОРОДОК ПРЯМОЙ
ГЛАЗА ЗЕЛЕННЫЕ

Вывести помеченные ОГК

15/245 << < > >> | По сумме коэф. | A-Z | Пометить | ВП | ПО

Мал. 21

Поискиа <input type="checkbox"/> Службова джк Вид спереди 																																																																																																																							
КОНИК ВАДИМ ДМИТРИЕВИЧ 01.04.1972г.р. Место рождения: НИМЕЧЧИНА ВЕЙМАР Адрес проживания: УКРАИНА область ДНЕПРОПЕТРОВСКАЯ М.КРИВОЙ РОГ Булиця ЛИТЕЙНАЯ Дом 52																																																																																																																							
Категория учёта Формула учёта Дата исчезновения Возраст(лет) Рост Национальность Размер головного убора Размер обуви Место исчезновения Фабула Другие вещи, документы (предметы)	396 БЕЗВЕСТИ ПРОПАВШИЙ M11952 31.01.2019 48 178 см. УКРАИНЦЫ 58 см. 43 УКРАИНА ДНЕПРОПЕТРОВСКАЯ область М.КРИВОЙ РОГ УКРАИНА, ДНЕПРОПЕТРОВСКАЯ ОБЛАСТЬ, КРИВОЙ РОГ 31.01.2019 приблизительно в 06.00 вышел из дома, расположенного по адресу ул. Литейная 52 и до настоящего времени домой не возвратился нет																																																																																																																						
Скамья зубов	<table border="1"> <thead> <tr> <th colspan="11">Правая сторона</th> <th colspan="11">Левая сторона</th> <th></th> </tr> </thead> <tbody> <tr> <td>1</td><td>8</td><td>7</td><td>6</td><td>5</td><td>4</td><td>3</td><td>2</td><td>1</td><td></td><td></td><td></td><td>0</td><td>0</td><td>0</td><td></td><td>3</td> <td>C-слонан</td> <td>Ж-коронка желтого металла</td> </tr> <tr> <td></td><td></td><td></td><td></td><td></td><td></td><td></td><td></td><td></td><td></td><td></td><td></td><td></td><td></td><td></td><td></td><td></td> <td>O-отсутствует</td> <td>Ф-фторированный пластмассовый</td> </tr> <tr> <td></td><td></td><td></td><td></td><td></td><td></td><td></td><td></td><td></td><td></td><td></td><td></td><td></td><td></td><td></td><td></td><td></td> <td>Z-галоприформан</td> <td>P-протез съёмный</td> </tr> <tr> <td></td><td></td><td></td><td></td><td></td><td></td><td></td><td></td><td></td><td></td><td></td><td></td><td></td><td></td><td></td><td></td><td></td> <td>K-каркас(большой)</td> <td>M-мостовидный протез</td> </tr> <tr> <td></td><td></td><td></td><td></td><td></td><td></td><td></td><td></td><td></td><td></td><td></td><td></td><td></td><td></td><td></td><td></td><td></td> <td>B-коронка белого металла</td> <td></td> </tr> </tbody> </table>	Правая сторона											Левая сторона												1	8	7	6	5	4	3	2	1				0	0	0		3	C-слонан	Ж-коронка желтого металла																		O-отсутствует	Ф-фторированный пластмассовый																		Z-галоприформан	P-протез съёмный																		K-каркас(большой)	M-мостовидный протез																		B-коронка белого металла	
Правая сторона											Левая сторона																																																																																																												
1	8	7	6	5	4	3	2	1				0	0	0		3	C-слонан	Ж-коронка желтого металла																																																																																																					
																	O-отсутствует	Ф-фторированный пластмассовый																																																																																																					
																	Z-галоприформан	P-протез съёмный																																																																																																					
																	K-каркас(большой)	M-мостовидный протез																																																																																																					
																	B-коронка белого металла																																																																																																						
Описание лица	ЛИЦО ОВАЛЬНОЕ ВОЛОСЫ ПРЯМЫЕ ВОЛОСЫ ТЕМНЫЕ ВОЛОСЫ КОРОТКИЕ УСЫ НЕТ БОРОДА НЕТ БРОВИ ДУГОБРАЗНЫЕ НОС СПИЛКА ПРЯМАЯ ГУБЫ ТОНКИЕ ПОДБОРОДОК ПРЯМОЙ УШНЫЕ РАКОВИНЫ ОТТОПЬЕРЕННЫЕ УШНЫЕ РАКОВИНЫ МОЩА СВОБОДНАЯ ГЛАЗА СВЕТЛЫЕ																																																																																																																						
Профессия и род занятий Обстоятельства	НЕ РАБОТАЕТ ...																																																																																																																						

Службові дані																																																					
Вид спереди																																																					
Категория учёта	НЕОПОЗНАННЫЙ ТРУП																																																				
Формула учёта	M21952																																																				
Пол	МУЖСКОЙ																																																				
Дата обнаружения	06.06.2019																																																				
Давность смерти	1 сут.																																																				
Возраст(лет)	45																																																				
Рост	175 см.																																																				
Расовый тип	ЕВРОПЕОИД																																																				
Окружность головы	32 см.																																																				
Длина стопы	42																																																				
Место обнаружения	УКРАИНА ХМЕЛЬНИЦКАЯ область ХМЕЛЬНИЦКИЙ район М.ХМЕЛЬНИЦКИЙ ВулицяКАРБЫШЕВА ГЕНЕРАЛА дом 29																																																				
Фабула	<p>6 червня ц.р., о 07 16 години до червої частини Хмельницького ВП ГУНП в Хмельницькій області зі служби «102» надійшло повідомлення від червоного гікаря ХОКП Грима А.О. про те що у реанімаційному відділенні районної лікарні нестачеюна особа чоловічої статті віком 45 років, якого 6 червня ц.р. близько 21 49 години доставлено катером швидкої допомоги в вулиці Карбисьєва 29, в попереднім діагнозом алкоголізм інтоксикація, загальне переохолодження тіла, закритою черепно-мозковою травмою, переломом черепа, епідуриально та субдурально гематомою з права, які він отримав після падіння з висоти власного зросту. При виді СОГ труп оглянуто слідом насильницької смерті не виявлено труп направлено на СМЕ для встановлення причини смерті. Вживаються заходи щодо встановлення особи покійного.</p>																																																				
Схема зубов	<table border="1"> <tr> <th colspan="5">Правая сторона</th><th colspan="5">Левая сторона</th></tr> <tr> <td>1</td><td>0</td><td>0</td><td>0</td><td></td><td></td><td></td><td>0</td><td>0</td><td>3</td></tr> <tr> <td>8</td><td>7</td><td>6</td><td>5</td><td>4</td><td>3</td><td>2</td><td>1</td><td>1</td><td>2</td></tr> <tr> <td>2</td><td>0</td><td></td><td>0</td><td></td><td></td><td></td><td></td><td>0</td><td>0</td></tr> <tr> <td></td><td></td><td></td><td></td><td></td><td></td><td></td><td></td><td></td><td>4</td></tr> </table>	Правая сторона					Левая сторона					1	0	0	0				0	0	3	8	7	6	5	4	3	2	1	1	2	2	0		0					0	0										4	<p>С-сломан О-отсутствует З-запломбирован К-кариес(больной) Б-кариес белого металла</p>	<p>Ж-коронка жалтого металла Ф-фарфоровий,пластмассовый П-протез съёмный М-мостовидный протез</p>
Правая сторона					Левая сторона																																																
1	0	0	0				0	0	3																																												
8	7	6	5	4	3	2	1	1	2																																												
2	0		0					0	0																																												
									4																																												
Описание лица	<p>ЛИЦО ОВАЛЬНОЕ ВОЛОСЫ ПРЯМЫЕ ВОЛОСЫ ТЕМНЫЕ ВОЛОСЫ КОРОТКИЕ УСЫ НЕТ БОРОДА НЕТ БРОВИ ДУГООБРАЗНЫЕ НОС СПИЛКА ПРЯМАЯ ГУБЫ ТОЛСТЫЕ ПОДБОРОДОК ПРЯМОЙ ГЛАЗА ЗЕЛЕННЫЕ</p>																																																				
Одежда	<table border="1"> <thead> <tr> <th>Название</th><th>Цвет</th><th>Материал</th><th>Фасон</th></tr> </thead> <tbody> <tr> <td>ПЛАТЬЕ КОФТА</td><td>СИНИЙ</td><td></td><td></td></tr> <tr> <td>БЕЛЬЕ НИЖНЕЕ ФУТБОЛКА</td><td>СИНИЙ</td><td></td><td></td></tr> <tr> <td>ПЛАТЬЕ БРОКИ</td><td>ЧЕРНЫЙ</td><td></td><td></td></tr> <tr> <td>ОБУВЬ БОТИНКИ</td><td>ЧЕРНЫЙ</td><td></td><td></td></tr> </tbody> </table>			Название	Цвет	Материал	Фасон	ПЛАТЬЕ КОФТА	СИНИЙ			БЕЛЬЕ НИЖНЕЕ ФУТБОЛКА	СИНИЙ			ПЛАТЬЕ БРОКИ	ЧЕРНЫЙ			ОБУВЬ БОТИНКИ	ЧЕРНЫЙ																																
Название	Цвет	Материал	Фасон																																																		
ПЛАТЬЕ КОФТА	СИНИЙ																																																				
БЕЛЬЕ НИЖНЕЕ ФУТБОЛКА	СИНИЙ																																																				
ПЛАТЬЕ БРОКИ	ЧЕРНЫЙ																																																				
ОБУВЬ БОТИНКИ	ЧЕРНЫЙ																																																				
Состояние трупа	НЕ ИЗМЕНЕН																																																				
Почему не самовоспламенился	ОУДАЖ/ПЕНИЛ																																																				

Мал. 23.

. Зняття з обліку інформації щодо розшукуваних (встановлюваних) осіб та невпізнаних трупів

Інформація щодо припинення розшуку осіб, які переховуються від органів влади, та безвісно зниклих громадян вноситься одночасно в ІП «Розшук» та ІП «Пізнання» упродовж доби на підставі інформаційно-статистичних карток на припинення розшуку (далі - ІСКП) наданих оперативним підрозділом органу, що здійснював розшук.

Після заповнення та збереження всіх необхідних реквізитів щодо припинення розшуку (зняття з обліку) осіб, зазначених у пункті 6.1., в електронній картці ІП «Розшук», необхідно натиснути кнопку «Пізнання НПУ» для переходу до ІП «Пізнання».

Після натискання зазначеної кнопки одразу відкривається електронна форма для вводу інформації до ІП «Пізнання», до якої автоматично переносяться відповідні наявні реквізити щодо припинення розшуку (зняття з обліку) з електронної картки ІП «Розшук» на дану розшукувану особу. Обов'язково перевіряти щоб при внесенні відповідного корегування програмою не було створено новий документ та правильність перенесення даних (Мал. 24).

Візнавальна картка

Пошук: № РС _____ Дата зник./виявл. _____ Рік 2020 Знайти

Категорія: ЛИЦО, СКРЫВАЮЩЕЕСЯ ОТ ОРГАНОВ ДОСУДЕБНОГО Следствия
Формула: M11732

Нет ФОТО [Photo] Нет ФОТО

Правый профиль Вид попереду Лівий профіль

Антропометрія зафіксована

Пост/Звіт Інф. Прикмети Сх.зубів Зовн./хвороби Одяг Дод.

Дата заяви _____ ЄО № _____ Результат дакто Д/Карта
Дата РС 10.03.2017 Дата ре... _____ НДЕКЦ ГУ
№ РС 27 № ЄРД... 1201602004
Інф. перед. _____ Дата Є... 15.03.2016 Дакто ДІАЗ/ПАЦ
Дата МДР _____ Стаття СТ.190 Ч
МДР УІТ _____ Закрито _____
Відпр. в ПАЦ _____ Дата відпр. в ПАЦ _____
ВП/ГУНП: винницький відділ поліції ГУНП у винницькій області
Служба: УР
Дата УІТ 11.03.2017 Дата перевірки в УІТ 11.03.2017
Дата ДІАЗ _____

Зняття
Дата припин. 25.09.2017 Прич. припин. ЗАДЕРЖАНИЕ Прот. ТАК
Дата зняття 25.09.2017 Прич. зняття РАЗЫСКАН
Дата встановл. 11.09.2017 ОВС встановл. винницький відділ поліції ГУНП у вин...
Знятий ПАЦ _____ Дата ПАЦ _____ Примітки _____
Передоручено _____ Територія УКРАИНЫ
Встановлений РАБОТНИКОМ УР з допом. ПРОЧИХ СРЕДСТВ
Де знаход. ПРОЧИХ МЕСТАХ Дата припин. УІТ 25.09.2017

Установчі дані (рос-укр)
Прізвище ДИМПАЛОВ ДИМПАЛОВ
Ім'я ДМИТРИЙ ДМИТРО
По бат... ВИТАЛЬЕВИЧ ВИТАЛИЙОВИЧ
Д/нар... 04.10.1989 Знайти
Стать ЧОЛОВІЧА Правка
Громад. УКРАІНА Об'єд.

Місце народження
Країна УКРАІНА
Область ВИННИЦКАЯ ВИННИЦЬКА
Район _____
Н/пункт ВИННИЦА ВИННИЦА

Адреса проживання
Страна УКРАІНА
Область ВИННИЦКАЯ ВИННИЦЬКА
Район ЛЕНИНСКИЙ ЛЕНИНСЬКИЙ
Г. ВИННИЦА ВИННИЦА
Ул. КЕЛЕЦКАЯ КЕЛЕЦЬКА
Дом 99 120

Бюлетень
Контактна інформація
0432-593323, 593322, 593329

Інформація про видалення картки
Причина _____
Суд _____
Дата ріш _____

Alt-Down - полный скан
Ctrl-Down - с фильтром
Скопировать фото
Who call V05_LVM 11.03.2017 11:31:51
Who call V05_POSTVI 25.09.2017 14:03:39

Идентификатор МБД
ID 00170704151163440191

1/1 << < > >> + v - x ? M 1 Знайдено 1 записів за 7.017 сек.

Мал. 24.

Реквізити обов'язкові для заповнення при знятті розшукуваних осіб з обліків ІП «Пізнання» відповідають вимогам розділу 4 Методичних рекомендацій щодо порядку роботи з інформаційною підсистемою „Розшук” єдиної інформаційної системи МВС через інформаційно-телекомунікаційну систему «Інформаційний портал Національної поліції».

. При надходженні матеріалів щодо зняття з обліку невпізнаних трупів та осіб, які не можуть надати про себе будь-яку інформацію у зв'язку з хворобою або віком, інформація вноситься безпосередньо в ІП «Пізнання» упродовж доби на підставі повідомлень про зняття з обліку (далі – ПК-з) наданих оперативним підрозділом органу, що здійснював встановлення (ідентифікацію).

Реквізити обов'язкові для заповнення при знятті з обліку невпізнаних трупів та осіб, які не можуть надати про себе будь-яку інформацію у зв'язку з хворобою або віком:

- . При знятті з обліку у зв'язку з впізнанням (ідентифікацією):
 - «Дата припинення» - дата закриття ОРС (РС) або припинення проведення пізнавальних заходів;
 - «Причина припинення» - причина закриття ОРС (РС) або припинення проведення пізнавальних заходів (з словника);
 - «Протокол» - наявність протоколу про впізнання (ідентифікації);
 - «Дата встановлення»;
 - «Орган встановлення» - орган, що здійснив впізнання (ідентифікацію) особи або невпізнаного трупа;
 - «Ким встановлено» - служба, співробітник якої здійснив встановлення особи або невпізнаного трупа, які перебували на обліку;
 - «З допомогою» - зазначити з допомогою чого здійснено встановлення (ідентифікацію), обрати з словника;
 - «Дата реєстрації припинення в інформаційній службі» (Мал. 25).

Відзнавальна картка

Пошук: Дата: Рк: 2020

Категорія: НЕОПОЗНАНИЙ ТРУП
Формула: M30751

Прізвище: КОПІЛОВ, Ім'я: МИХАЙЛО, По батьку: СЕРГЕЄВИЧ, Д/нар: 04.04.1943, Стать: ЧОЛОВІЧА, Громад: ЧОЛОВІЧА, Права: Об'єд.

Місце народження: Україна, Дніпропетровська область, Дніпропетровський район, Дніпропетровський міський район.

Страна проживання: Україна, Дніпропетровська область, Дніпропетровський район, Дніпропетровський міський район, Мінусинська міська рада.

Бюлетень: Контактна інформація: 066-238667, 066-234166.

Інформація про видавання картки: Причини: Суд, Дата ріш.

Скопіювати фото

Хто копіював: ДИРЯ, 03.08.2007 16:41:13
Хто копіював: О12_ВМО, 29.09.2017 11:44:13

Ідентифікатор МІД: 0P645914
ID: 12158936

Результат дакто: Д/Карта, ІНДЕКС ГУ, візорат д/к, некачественная прокатка, дакто ДІАЗ/ПІАЦ.

Дата зареє: 29.07.2007, СО №: 1, Дата РС: 02.08.2007, Дата ре.: 29.07.2007, № РС: 66116007, № ЄРД: , Інф. перед: 29.07.2007, Дата МДР: , Стаття: , МДР УІТ: , Відпр. в ПІАЦ: , ВП/ГУ/НП: АМУР-ніжньодніпровське відділення поліції дніпровського в., Служба: УР, Дата УІТ: 03.08.2007, Дата перевірки в УІТ: 03.08.2007, Дата ДІАЗ: 19.09.2007.

Зняття: Дата пригин.: 29.09.2017, Прич. пригин.: ОПОЗНАНИЕ ТРУПА, Прот.: ТАК, Дата зняття: 29.09.2017, Прич. зняття: , Дата встановл.: 29.09.2017, ОВС встановл.: АМУР-ніжньодніпровське відділення, Знятий ПІАЦ: , Дата ПІАЦ: , Примітка: , Передоручено: , Територія: , Встановлений: РАБОТНИКОМ УР, з допом.: ПРОЧИХ СРЕДСТВ, Де знаход.: , Дата пригин. УІТ: 29.09.2017.

1/1 << >> + - x ? M3 Знайдено 1 записів за 0.411 сек.

Мал. 25.

- . При закритті ОРС (РС) за термінами давнини:
 - «Причина припинення» - з словника обирається значення «за термінами давнини»;
 - «Дата припинення» - дата закриття ОРС (РС);
 - «Дата реєстрації припинення в інформаційній службі» (Мал. 26).

Мал. 26.

Після заповнення усіх необхідних реквізитів щодо зняття з обліку, картка повинна бути збережена. Для збереження картки необхідно натиснути «V» у нижній частині екранної форми. У разі не заповнення реквізитів, що є обов'язковими, підсистема видає попередження.

Література, методичне та матеріально-технічне забезпечення занять.

6. Про затвердження Інструкції з формування та ведення інформаційної підсистеми «СЛІД» інформаційно-телекомунікаційної системи «Інформаційний портал Національної поліції України»: наказ МВС України від 16.03.2020 № 557 // База даних «Законодавство України» / Верховна Рада України. URL: <https://zakon.rada.gov.ua/laws/show/z0319-20#Text> (дата звернення: 30.12.2020)
7. Про затвердження Положення про інформаційно-телекомунікаційну систему «Інформаційний портал Національної поліції України» : наказ МВС України від 03.08.2017 № 676 // База даних «Законодавство України» / Верховна Рада України. URL: <https://zakon.rada.gov.ua/laws/show/z1059-17> (дата звернення: 30.12.2020).
8. Про затвердження Положення про Єдину Інформаційну Систему Міністерства внутрішніх справ та переліку її пріоритетних інформаційних

ресурсів : постанова КМУ від 14.11.2018 № 1024 // База даних «Законодавство України» / Верховна Рада України. URL: <https://zakon.rada.gov.ua/laws/show/1024-2018-%D0%BF> (дата звернення: 30.12.2020).

9. Порядок функціонування центральної підсистеми єдиної інформаційної системи Міністерства внутрішніх справ України: Наказ МВС України від 16.09.2020 № 655. // База даних «Законодавство України» / Верховна Рада України. URL: <https://zakon.rada.gov.ua/laws/show/z1092-20#Text> (дата звернення: 30.12.2020).

10. Про впровадження сервісів інформаційно-телекомунікаційної системи Інформаційний портал Національної поліції України»: Наказ НПУ України від 28.09.2020 № 769.

11. Конспект лекцій.

Завдання для самостійної роботи.

Після ознайомлення з матеріалами практичного заняття надати відповіді у письмовій формі на наведені запитання.

1. Наведіть будь-які 5 категорій розшукуваних, відносно яких вноситься інформація до ІП «Розшук».
2. В ІП «Розшук» вносяться відомості на підставі...
3. В ІП «Пізнання» вносяться відомості на підставі...
4. Після заповнення усіх необхідних реквізитів картка повинна бути збережена. Що необхідно зробити для збереження картки.
5. В який термін вноситься інформація в ІП «Розшук» при надходженні матеріалів щодо припинення розшуку осіб.
6. Яка функція використовується при внесенні фотозображень до ІП «Розшук» у разі нахилу чи повороту голови на фотозображенні.
7. Наведіть будь-які 5 категорій розшукуваних, відносно яких вноситься інформація до ІП «Пізнання».

III. Порядок проведення заключної частини заняття. Після контролю засвоєння усіх питань теми робиться загальний висновок щодо можливостей практичного застосування одержаних знань. Аналізується активність здобувачів, якість підготовки ними розглянутих питань. Вказується на недоліки та даються рекомендації по покращанню опрацювання тем даної дисципліни. Пропонується задавати питання та даються відповіді на них. Оголошуються оцінки, одержані здобувачами на занятті.

ТЕМА № 1. . Перспективи розвитку Інформаційного порталу Національної поліції України. Єдина інформаційна система МВС України
Семінарське заняття №5-6.

Тема: Формування та ведення інформаційних підсистем «102» інформаційно-телекомунікаційної системи ІПП України.

Навчальна мета заняття: контроль засвоєння здобувачами матеріалу лекцій з відповідної теми. Більш глибоке та широкє висвітлення окремих питань теми.

Кількість годин - 4 год.

Місце проведення - комп'ютерний клас.

Навчальні питання:

1. Інформаційна підсистема «102»
2. Призначення інформаційно-телекомунікаційної системи прикордонного контролю "Гарт-1" ("Аркан") Державної прикордонної служби України

Методичне забезпечення заняття – кожному здобувачу роздаються методичні вказівки.

Матеріально-технічне забезпечення заняття – персональні комп'ютери з операційною системою Windows та необхідними прикладними програмами.

Методичні вказівки:

Інформаційна підсистема «102»".

З метою реалізації вимог Інструкції з організації реагування на заяви і повідомлення про кримінальні, адміністративні правопорушення або події та оперативного інформування в органах (підрозділах) Національної поліції України: Наказ МВС України від 27.04.2020 № 357, належного виконання її окремих положень поліцейськими (працівниками поліції) ДІАП, за технічним замовленням ДОАЗОР, з 01.07.2020 відбулися зміни в автоматизованих робочих місцях «Оператора «102» та «Диспетчера» (далі – АРМ «102» та «АРМ «Диспетчер» відповідно) інформаційно-телекомунікаційної системи «Інформаційний портал Національної поліції України» (далі – система або ІПП).

Зокрема, в АРМ «102» створено розділ «категорія повідомлення», в якому створено можливість вибору статусу повідомлення: «АЛЬФА», «БЕТА», «ГАММА» та «ДЕЛЬТА», де при створенні нової електронної картки «за замовчуванням» визначається категорія повідомлення «ГАММА».

Мастер SQL отчетов

Назва звіта:

Робочий зошит реєстрації інформації про вчинення кримінального правопорушення та інші події, що надійшли по спецлінії 102

створений: 14.09.2011 14:33:43, змінений: 20.08.2020 10:30:10

Задайте параметри звіту

Дата вводу 3

17.12.2020 08:00:00

Дата вводу по

18.12.2020 08:00:00

Region (обов'язково)

ДОНЕЦЬКА ОБЛАСТЬ

Орган (пусто-всі органи)

Downloaded from <http://ajphaphysocpharm.sagepub.com/>

ХТО ВВІВ (ПУСТО-ВСІ)

© 2004 Blackwell Publishing Ltd *Journal of Internal Medicine* 255: 103–110

Звідки надійшло (пусто-всі)

Результат повертати в ☒ HTML ☐ Excel

Скасувати

Виконати

[illegible]

Тр.	Орган	Подія	№	Дата	Патруль	СО	Патруль	Назва події
МАРИУПОЛЬСЬКИЙ ВП ГУНП В ДОНЕЦЬКИЙ ОБЛ.								
1	00:54	КАРАНТИН Ф-В ЗАХОДИ	64781115	17.12.2020 15:47	ЧАЙКА-0105	ПРИБ 00:53	ГУНП В ДОНЕЦЬКИЙ ОБЛ.	
ЦЕНТРАЛЬНЕ ВП МАРИУПОЛЬСЬКОГО ВП ГУНП В ДОНЕЦЬКИЙ ОБЛ.								
1	03:07	М. МАРИУПОЛЬ, ПРОСПЕКТ МЕТАЛУРГІВ	64775571	17.12.2020 13:34	ЧАЙКА-0104	ВИК 03:06	А ВЕРШИНА-11	ГМР 03:07 >1а 00:00:20:00
2	02:25	М. МАРИУПОЛЬ, ВУЛИЦЯ ТРОЙЦЬКА буд.46	64777354	17.12.2020 14:16	ДОП-24	ПРИБ 02:30	А ВЕРШИНА-12	ГМР 03:07 >1а 00:00:20:00
3	01:03	М. МАРИУПОЛЬ, ВУЛИЦЯ КУРНА буд.39 кв.38	64780730	17.12.2020 15:38	ЧАЙКА-0103	ПРИБ 01:40	А ВЕРШИНА-13	ГМР 03:07 >1а 00:00:20:00
4	00:15	М. МАРИУПОЛЬ, БУЛЬВАР ШЕВЧЕНКА буд.248 кв.133	64782596	17.12.2020 16:26	ДОП-33	ПРИБ 00:37	А ВЕРШИНА-14	ГМР 03:07 >1а 00:00:20:00
5	00:04	М. МАРИУПОЛЬ, ВУЛИЦЯ КУРНА буд.39 кв.35	64783020	17.12.2020 16:37	СОГ-ЦЕНТР	ПРИБ 00:13	А ДОЛЯ-29(1)	ГМР 03:07 >1а 00:00:20:00
КАЛЬМУСЬКИЙ ВП ГУНП В ДОНЕЦЬКИЙ ОБЛ.								
1	04:45	М. МАРИУПОЛЬ, ПРОСПЕКТ ІЛІНА (БОЙКО)КОЛО...	64771474	17.12.2020 11:58	ДОП-3	ПРИБ 04:21	А КОЗІРЬ-8(1)	ГМР 03:07 >1а 00:00:20:00
2	01:30	М. МАРИУПОЛЬ, ВУЛИЦЯ КАМІШОВА буд.48	64779727	17.12.2020 15:11	СОГ-3-КАЛЬМУС	ВИК 00:54	А ВЕРШИНА-1(1)	ГМР 03:07 >1а 00:00:20:00
3	00:39	М. МАРИУПОЛЬ, ПРОСПЕКТ ІЛІНА (БОЙКО)КОЛО...	64781699	17.12.2020 16:02	СОГ-КАЛЬМУС	ПРИБ 00:52	А ХОРДА-647(1)	ГМР 03:07 >1а 00:00:20:00
ЛІВБЕРЕЖНЕ ВП МАРИУПОЛЬСЬКОГО ВП ГУНП В ДОНЕЦЬКИЙ ОБЛ.								
1	01:43	М. МАРИУПОЛЬ, ПРОСПЕКТ ПЕРМОГИ буд.94 кв.35	64779195	17.12.2020 14:57	ПОЛІНА-17	ПРИБ 01:21	А ШЕЛЬФ-14(1)	ГМР 03:07 >1а 00:00:20:00
2	00:31	М. МАРИУПОЛЬ, ВУЛИЦЯ КРИЛОВА буд.18	64781985	17.12.2020 16:09	ЧАЙКА-0110	ПРИБ 00:13	А ШЕЛЬФ-3(1)	ГМР 03:07 >1а 00:00:20:00
3	00:23	М. МАРИУПОЛЬ, ВУЛИЦЯ КРИЛОВА буд.18	64782053	17.12.2020 15:11	ЧАЙКА-0107	ПРИБ 00:06	А ВЕРШИНА-1(1)	ГМР 03:07 >1а 00:00:20:00
ПРИМОРСЬКЕ ВП МАРИУПОЛЬСЬКОГО ВП ГУНП В ДОНЕЦЬКИЙ ОБЛ.								
1	04:07	М. МАРИУПОЛЬ, ВУЛИЦЯ АМУРСЬКА буд.3 кв.5	64773015	17.12.2020 12:34	ДОП-35	ПРИБ 04:07	А ГУСАР-50(3)	ГМР 03:07 >1а 00:00:20:00
2	01:09	М. МАРИУПОЛЬ, ПРОСПЕКТ БУДІВЕЛЬНИКІВ буд.21	64780498	17.12.2020 15:32	ВІДПОВІД.ПРИ...	ПРИБ 00:32	А ГУСАР-20(3)	ГМР 03:07 >1а 00:00:20:00
3	00:49	М. МАРИУПОЛЬ, ВУЛИЦЯ ЛАВІНСЬКОГО буд.18 кв.8	64781284	17.12.2020 15:52	СОГ-ПРИМОРКА	ПРИБ 00:21	А ЧЧ-ГУНП(1)	ГМР 03:07 >1а 00:00:20:00
МАРИУПОЛЬСЬКИЙ ВП ГУНП В ДОНЕЦЬКИЙ ОБЛ.								
1	00:54	КАРАНТИН Ф-В ЗАХОДИ	64781115	17.12.2020 15:47	ЧАЙКА-0105	ПРИБ 00:53	А ВЕРШИНА-11	ГМР 03:07 >1а 00:00:20:00
2	03:07	М. МАРИУПОЛЬ, ПРОСПЕКТ МЕТАЛУРГІВ	64775571	17.12.2020 13:34	ЧАЙКА-0104	ВИК 03:06	А ВЕРШИНА-12	ГМР 03:07 >1а 00:00:20:00
3	02:25	М. МАРИУПОЛЬ, ВУЛИЦЯ ТРОЙЦЬКА буд.46	64777354	17.12.2020 14:16	ДОП-24	ПРИБ 02:30	А ВЕРШИНА-13	ГМР 03:07 >1а 00:00:20:00
4	01:03	М. МАРИУПОЛЬ, ВУЛИЦЯ КУРНА буд.39 кв.38	64780730	17.12.2020 15:38	ЧАЙКА-0103	ПРИБ 01:40	А ВЕРШИНА-14	ГМР 03:07 >1а 00:00:20:00
5	00:15	М. МАРИУПОЛЬ, БУЛЬВАР ШЕВЧЕНКА буд.248 кв.133	64782596	17.12.2020 16:26	ДОП-33	ПРИБ 00:37	А ДОЛЯ-29(1)	ГМР 03:07 >1а 00:00:20:00
6	00:04	М. МАРИУПОЛЬ, ВУЛИЦЯ КУРНА буд.39 кв.35	64783020	17.12.2020 16:37	СОГ-ЦЕНТР	ПРИБ 00:13	А КОЗІРЬ-8(1)	ГМР 03:07 >1а 00:00:20:00
7	04:45	М. МАРИУПОЛЬ, ПРОСПЕКТ ІЛІНА (БОЙКО)КОЛО...	64771474	17.12.2020 11:58	ДОП-3	ПРИБ 04:21	А ВЕРШИНА-1(1)	ГМР 03:07 >1а 00:00:20:00
8	01:30	М. МАРИУПОЛЬ, ВУЛИЦЯ КАМІШОВА буд.48	64779727	17.12.2020 15:11	СОГ-3-КАЛЬМУС	ВИК 00:54	А ХОРДА-647(1)	ГМР 03:07 >1а 00:00:20:00
9	00:39	М. МАРИУПОЛЬ, ПРОСПЕКТ ІЛІНА (БОЙКО)КОЛО...	64781699	17.12.2020 16:02	СОГ-КАЛЬМУС	ПРИБ 00:52	А ШЕЛЬФ-14(1)	ГМР 03:07 >1а 00:00:20:00
10	01:43	М. МАРИУПОЛЬ, ПРОСПЕКТ ПЕРМОГИ буд.94 кв.35	64779195	17.12.2020 14:57	ПОЛІНА-17	ПРИБ 01:21	А ШЕЛЬФ-3(1)	ГМР 03:07 >1а 00:00:20:00
11	00:31	М. МАРИУПОЛЬ, ВУЛИЦЯ КРИЛОВА буд.18	64781985	17.12.2020 16:09	ЧАЙКА-0110	ПРИБ 00:13	А ВЕРШИНА-1(1)	ГМР 03:07 >1а 00:00:20:00
12	00:23	М. МАРИУПОЛЬ, ВУЛИЦЯ КРИЛОВА буд.18	64782053	17.12.2020 15:11	ЧАЙКА-0107	ПРИБ 00:06	А ГУСАР-50(3)	ГМР 03:07 >1а 00:00:20:00
13	04:07	М. МАРИУПОЛЬ, ВУЛИЦЯ АМУРСЬКА буд.3 кв.5	64773015	17.12.2020 12:34	ДОП-35	ПРИБ 04:07	А ГУСАР-20(3)	ГМР 03:07 >1а 00:00:20:00
14	01:09	М. МАРИУПОЛЬ, ПРОСПЕКТ БУДІВЕЛЬНИКІВ буд.21	64780498	17.12.2020 15:32	ВІДПОВІД.ПРИ...	ПРИБ 00:32	А ЧЧ-ГУНП(1)	ГМР 03:07 >1а 00:00:20:00
15	00:49	М. МАРИУПОЛЬ, ВУЛИЦЯ ЛАВІНСЬКОГО буд.18 кв.8	64781284	17.12.2020 15:52	СОГ-ПРИМОРКА	ПРИБ 00:21	А ВЕРШИНА-12(3)	ГМР 03:07 >1а 00:00:20:00
16	00:54	КАРАНТИН Ф-В ЗАХОДИ	64781115	17.12.2020 15:47	ЧАЙКА-0105	ПРИБ 00:53	А СИНАЛ-28(3)	ГМР 03:07 >1а 00:00:20:00
17	03:07	М. МАРИУПОЛЬ, ПРОСПЕКТ МЕТАЛУРГІВ	64775571	17.12.2020 13:34	ЧАЙКА-0104	ВИК 03:06	А СИНАЛ-38(3)	ГМР 03:07 >1а 00:00:20:00
18	02:25	М. МАРИУПОЛЬ, ВУЛИЦЯ ТРОЙЦЬКА буд.46	64777354	17.12.2020 14:16	ДОП-24	ПРИБ 02:30	А ВІДПОВІД-ГУН...	ГМР 03:07 >1а 00:00:20:00
19	01:03	М. МАРИУПОЛЬ, ВУЛИЦЯ КУРНА буд.39 кв.38	64780730	17.12.2020 15:38	ЧАЙКА-0103	ПРИБ 01:40	А ВІДПОВІД-ГУН...	ГМР 03:07 >1а 00:00:20:00
20	00:15	М. МАРИУПОЛЬ, БУЛЬВАР ШЕВЧЕНКА буд.248 кв.133	64782596	17.12.2020 16:26	ДОП-33	ПРИБ 00:37	А ВІДПОВІД-ГУН...	ГМР 03:07 >1а 00:00:20:00
21	00:04	М. МАРИУПОЛЬ, ВУЛИЦЯ КУРНА буд.39 кв.35	64783020	17.12.2020 16:37	СОГ-ЦЕНТР	ПРИБ 00:13	А ВІДПОВІД-ГУН...	ГМР 03:07 >1а 00:00:20:00
22	04:45	М. МАРИУПОЛЬ, ПРОСПЕКТ ІЛІНА (БОЙКО)КОЛО...	64771474	17.12.2020 11:58	ДОП-3	ПРИБ 04:21	А ВІДПОВІД-ГУН...	ГМР 03:07 >1а 00:00:20:00
23	01:30	М. МАРИУПОЛЬ, ВУЛИЦЯ КАМІШОВА буд.48	64779727	17.12.2020 15:11	СОГ-3-КАЛЬМУС	ВИК 00:54	А ВІДПОВІД-ГУН...	ГМР 03:07 >1а 00:00:20:00
24	00:39	М. МАРИУПОЛЬ, ПРОСПЕКТ ІЛІНА (БОЙКО)КОЛО...	64781699	17.12.2020 16:02	СОГ-КАЛЬМУС	ПРИБ 00:52	А ВІДПОВІД-ГУН...	ГМР 03:07 >1а 00:00:20:00
25	01:43	М. МАРИУПОЛЬ, ПРОСПЕКТ ПЕРМОГИ буд.94 кв.35	64779195	17.12.2020 14:57	ПОЛІНА-17	ПРИБ 01:21	А ВІДПОВІД-ГУН...	ГМР 03:07 >1а 00:00:20:00
26	00:31	М. МАРИУПОЛЬ, ВУЛИЦЯ КРИЛОВА буд.18	64781985	17.12.2020 16:09	ЧАЙКА-0110	ПРИБ 00:13	А ВІДПОВІД-ГУН...	ГМР 03:07 >1а 00:00:20:00
27	00:23	М. МАРИУПОЛЬ, ВУЛИЦЯ КРИЛОВА буд.18	64782053	17.12.2020 15:11	ЧАЙКА-0107	ПРИБ 00:06	А ВІДПОВІД-ГУН...	ГМР 03:07 >1а 00:00:20:00
28	04:07	М. МАРИУПОЛЬ, ВУЛИЦЯ АМУРСЬКА буд.3 кв.5	64773015	17.12.2020 12:34	ДОП-35	ПРИБ 04:07	А ВІДПОВІД-ГУН...	ГМР 03:07 >1а 00:00:20:00
29	01:09	М. МАРИУПОЛЬ, ПРОСПЕКТ БУДІВЕЛЬНИКІВ буд.21	64780498	17.12.2020 15:32	ВІДПОВІД.ПРИ...	ПРИБ 00:32	А ВІДПОВІД-ГУН...	ГМР 03:07 >1а 00:00:20:00
30	00:49	М. МАРИУПОЛЬ, ВУЛИЦЯ ЛАВІНСЬКОГО буд.18 кв.8	64781284	17.12.2020 15:52	СОГ-ПРИМОРКА	ПРИБ 00:21	А ВІДПОВІД-ГУН...	ГМР 03:07 >1а 00:00:20:00

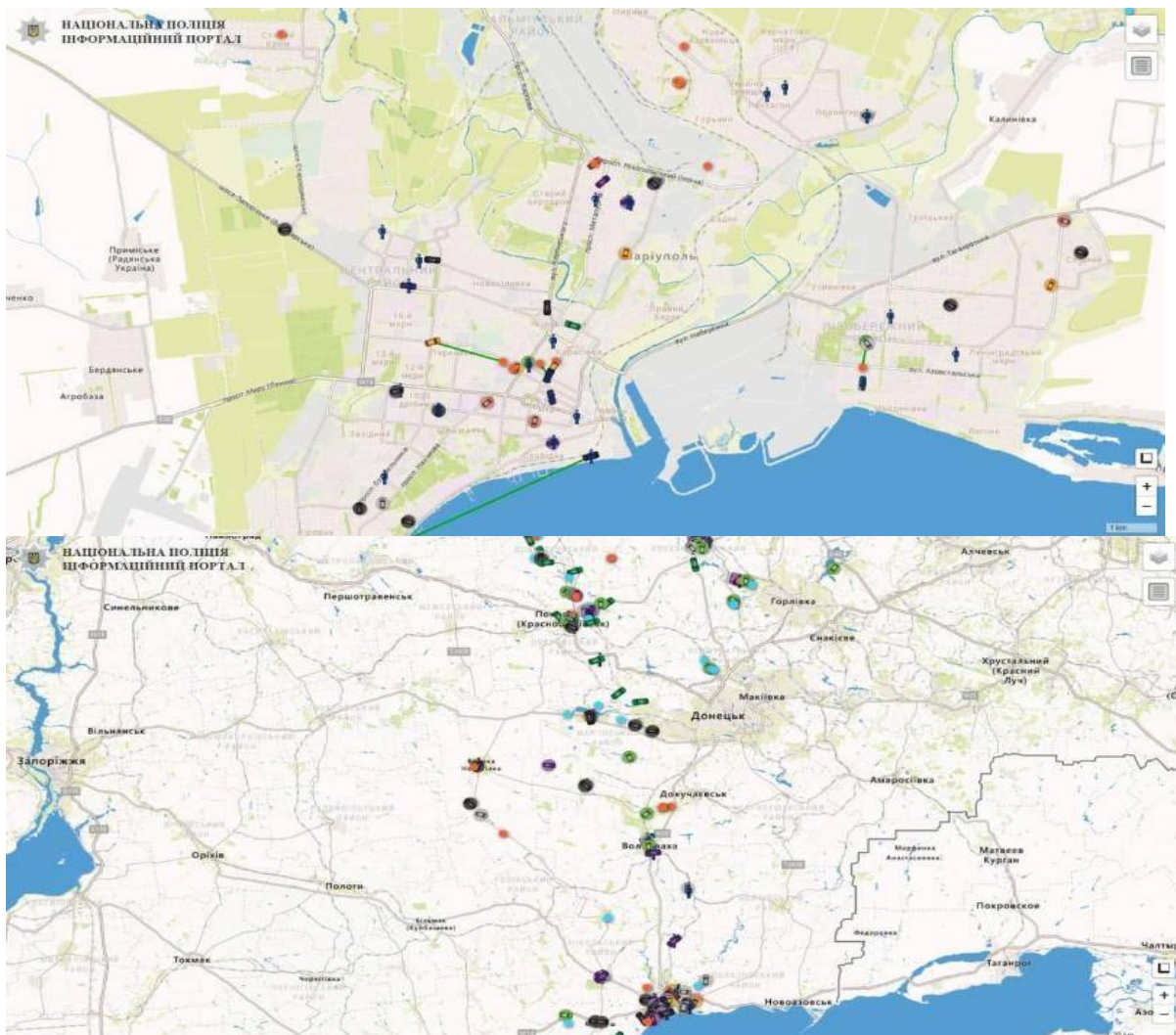

Після перегляду попередніх матеріалів по «102» ознайомитися з презентацією наказу 357 .

3. Призначення інформаційно-телекомунікаційної системи прикордонного контролю “Гарт-1” (“Аркан”) Державної прикордонної служби України

Для ознайомлення з даною системою необхідно переглянути відповідну презентацію.

Література, методичне та матеріально-технічне забезпечення занять.

12. Про затвердження Інструкції з формування та ведення інформаційної підсистеми «Дорожньо-транспортна пригода» інформаційно-телекомунікаційної системи «Інформаційний портал Національної поліції України»: наказ МВС України від 15.07.2020 № 533 // База даних «Законодавство України» / Верховна Рада України. URL: <https://zakon.rada.gov.ua/laws/show/z0726-20#Text> (дата звернення: 30.12.2020).

13. Про затвердження Інструкції з формування та ведення інформаційної підсистеми «СЛІД» інформаційно-телекомунікаційної системи «Інформаційний портал Національної поліції України»: наказ МВС України від 16.03.2020 № 557 // База даних «Законодавство України» / Верховна Рада України. URL: <https://zakon.rada.gov.ua/laws/show/z0319-20#Text> (дата звернення: 30.12.2020)

14. Про затвердження Положення про інформаційно-телекомунікаційну систему «Інформаційний портал Національної поліції України»: наказ МВС України від 03.08.2017 № 676 // База даних «Законодавство України» / Верховна Рада України. URL: <https://zakon.rada.gov.ua/laws/show/z1059-17> (дата звернення: 30.12.2020).

15. Про затвердження Положення про Єдину Інформаційну Систему Міністерства внутрішніх справ та переліку її пріоритетних інформаційних ресурсів : постанова КМУ від 14.11.2018 № 1024 // База даних «Законодавство України» / Верховна Рада України. URL: <https://zakon.rada.gov.ua/laws/show/1024-2018-%D0%BF> (дата звернення: 30.12.2020).

16. Порядок функціонування центральної підсистеми єдиної інформаційної системи Міністерства внутрішніх справ України: Наказ МВС України від 16.09.2020 № 655. // База даних «Законодавство України» / Верховна Рада України. URL: <https://zakon.rada.gov.ua/laws/show/z1092-20#Text> (дата звернення: 30.12.2020).

17. Про впровадження сервісів інформаційно-телекомунікаційної системи «Інформаційний портал Національної поліції України»: Наказ НП України від 28.09.2020 № 769.

18. Конспект лекцій.

Завдання для самостійної роботи.

Після ознайомлення з матеріалами практичного заняття надати відповіді у письмовій формі на наведені запитання.

1. Призначення комплексу «Аркан»?
2. Порядок дій диспетчера при отриманні повідомлення категорії «Бета».
3. Запишіть будь – які дві умови застосування повідомлень категорії «Дельта».
4. Порядок дій оператора «102» при отриманні повідомлення категорії «Гама».

III. Порядок проведення заключної частини заняття. Після контролю засвоєння усіх питань теми робиться загальний висновок щодо можливостей практичного застосування одержаних знань. Аналізується активність здобувачів, якість підготовки ними розглянутих питань. Вказується на недоліки та даються рекомендації по покращанню опрацювання тем даної дисципліни. Пропонується задавати питання та даються відповіді на них. Оголошуються оцінки, одержані здобувачами на занятті.

ТЕМА № 1. Використання новітніх інформаційних технологій в діяльності Національної поліції України . Єдина інформаційна система МВС України
семінарське заняття №7-8-9.

Порядок формування та ведення Єдиного реєстру досудових розслідувань

Навчальна мета заняття: контроль засвоєння здобувачами матеріалу лекцій з відповідної теми. Ознайомлення з використанням комп'ютерної програми «Навчальний ЄРДР»

Кількість годин - 6 год.

Місце проведення - комп'ютерний клас.

Навчальні питання:

1. Вхід до Системи ЄРДР.
2. Реєстрація нового правопорушення
3. Заповнення даними вкладки «Реєстрація»
4. Заповнення даними вкладки «Характеристика кримінального правопорушення»
5. Заповнення даними вкладки «Потерпілі»
6. Відкриття та перегляд незареєстрованих кримінальних правопорушень.
7. Відкриття та перегляд реєстру кримінальних проваджень.
8. Додавання правопорушників до правопорушення у провадженні.
9. Всі зміни у кримінальному правопорушенні.

Методичне забезпечення заняття – кожному здобувачу роздаються методичні вказівки.

Матеріально-технічне забезпечення заняття – персональні комп'ютери з операційною системою Windows та необхідними прикладними програмами.

Методичні вказівки:

I. Порядок проведення вступу до заняття. Оголосити тему та навчальні питання. Звернути увагу на найбільш важливі аспекти теми.

II. Порядок проведення основної частини заняття.

Вхід до Системи

1. Ввести в адресній строчці браузера: 193.105.7.200/erdr/web, після чого відкриється стартова сторінка навчальної системи «Єдиний реєстр досудових розслідувань». Вхід до Системи може відбуватися лише з призначених робочих місць, які розташовані у комп'ютерних класах університету.

Рисунок 1 – Стартове вікно Системи

2. Натиснути на «Посилання для завантаження ключа». Далі відкриється вікно, як на рисунку 2.

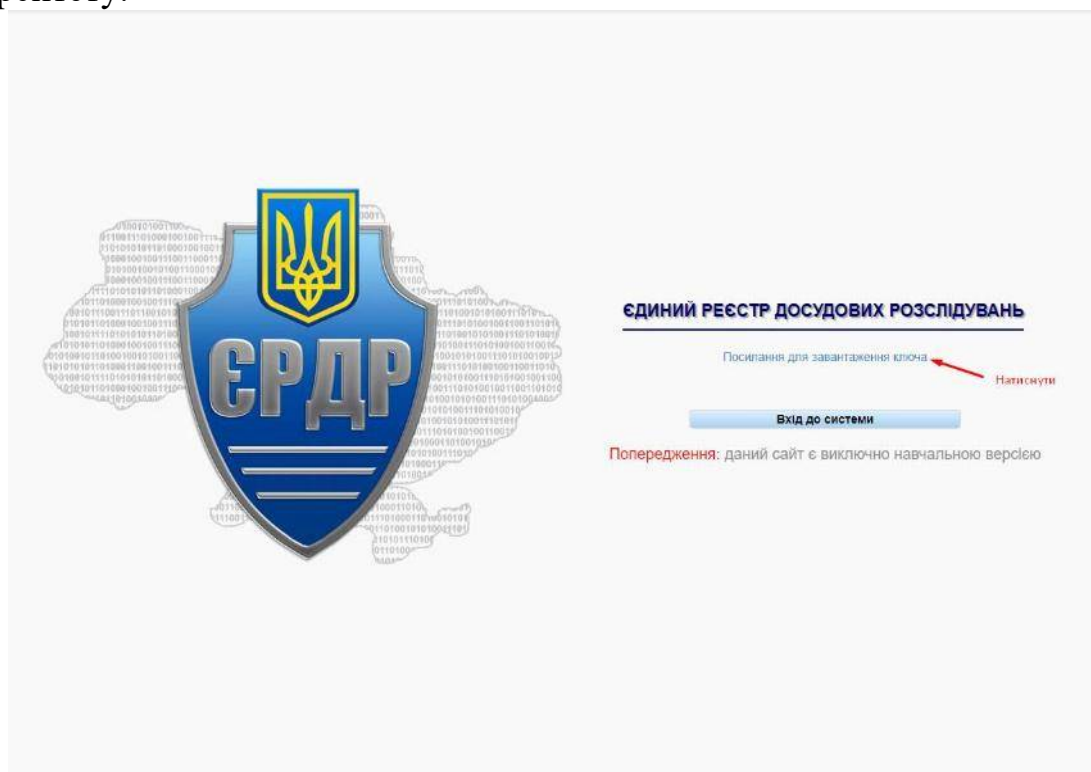

Рисунок 2 – Завантаження електронного ключа

Користувачеві необхідно виконати вхід до Системи, скориставшись отриманими у адміністратора паролем користувача, який необхідно ввести в поле, вказане на рисунку 2, далі натиснути на кнопку «Ок».

Для входу і роботи з Системою використовується електронний цифровий підпис (ЕЦП). Для того, щоб ввести свій ЕЦП та отримати можливість роботи з ЄРДР, необхідно у вікні, що відкривається після натискання на кнопку «Ок» (рисунок 2), у полі «Шлях до контейнера» за допомогою кнопки «Виберите файл» обрати файл з вашим ЕЦП. Далі у полі «Пароль» знову ввести свій пароль. Підтверджуємо свої дані, натиснувши кнопку «Ок».

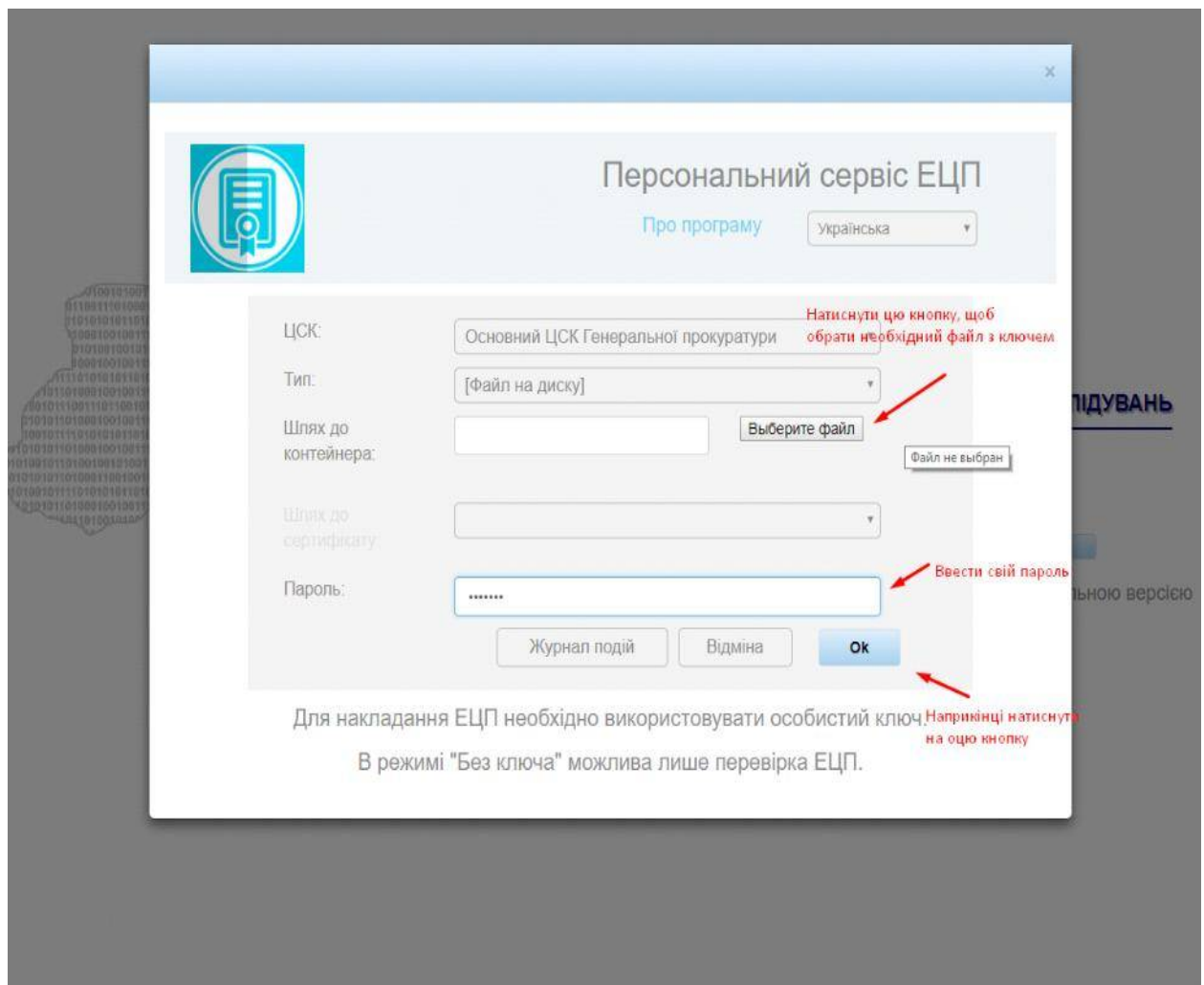

Рисунок 3 – Вікно підтвердження входу до Системи з використанням ЕЦП

Якщо всі дії щодо персоналізації користувача виконані вірно, на екрані комп'ютера відобразиться головне меню Єдиного реєстру досудових розслідувань, що показано на рисунку 4.

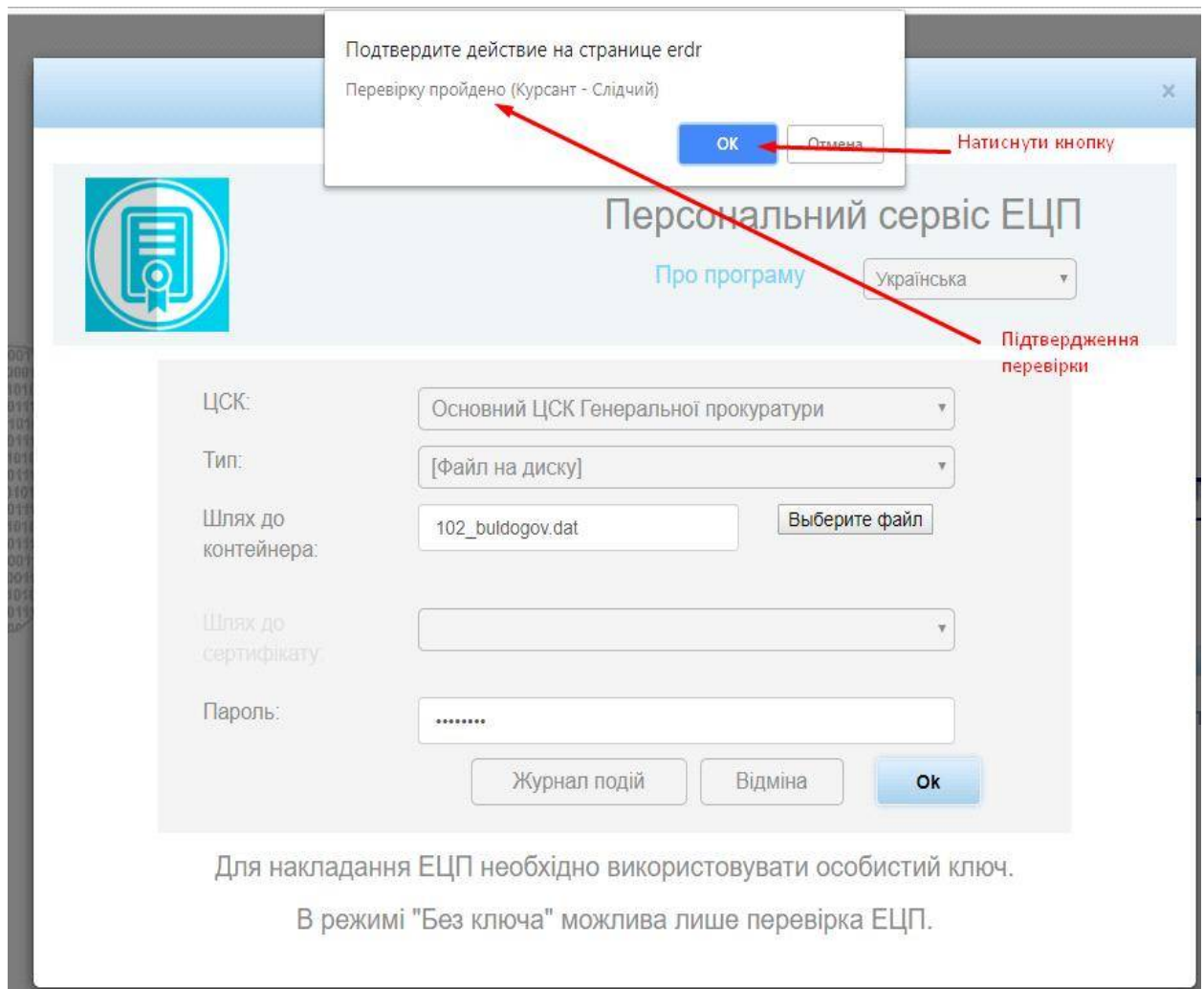

Рисунок 4 – Головне меню Системи ЄРДР

Оскільки Система розроблена в якості навчальної, то всі пункти меню, окрім пункту «Кримінальні провадження», працювати не будуть. Тому в подальшому розглядається робота лише з указаним пунктом головного меню.

Реєстрація нового правопорушення

Для реєстрації нового правопорушення необхідно обрати в головному меню пункт «Кримінальні провадження» (рисунок 5). У підменю «Кримінальні провадження» потрібно обрати пункт «Зареєструвати кримінальне правопорушення» та натиснути ліву кнопку миші.

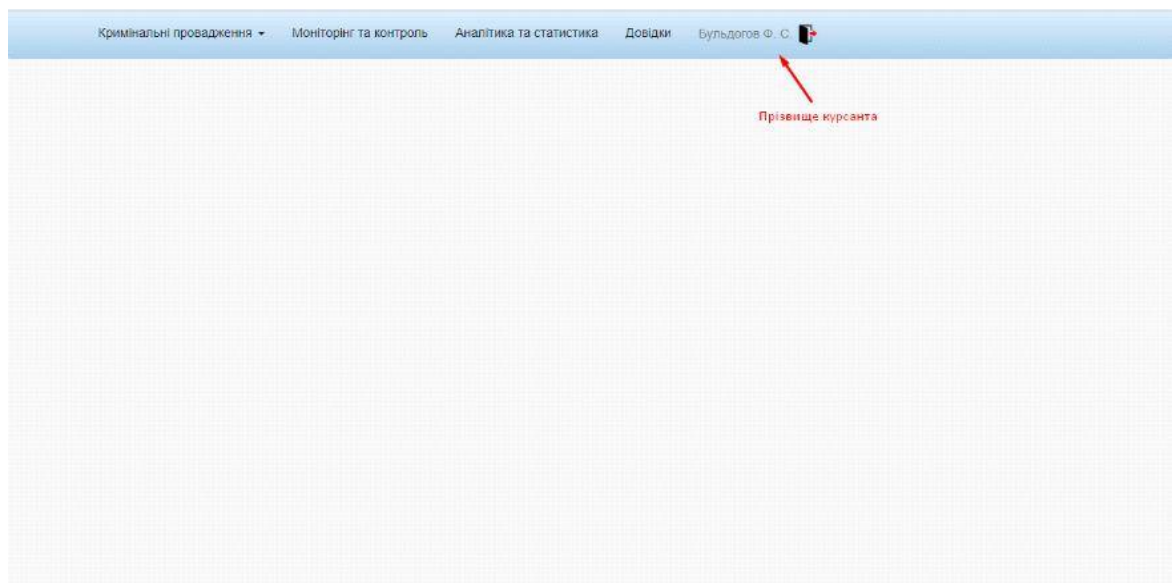

Рисунок 5 – Реєстрація нового правопорушення

В результаті виконаних користувачем дій відкриється форма створення нового кримінального правопорушення, зовнішній вигляд якої наведено на рисунку 6.

Рисунок 6 – Форма створення нового кримінального правопорушення

Користувач заповнює форму даними та відправляє на реєстрацію (кнопка «Відправити на реєстрацію»).

Керівник органу досудового розслідування з підменю «Незареєстровані кримінальні правопорушення» реєструє створене правопорушення.

- Система змінює статус кримінального правопорушення на «У провадженні».
- Система створює нове кримінальне провадження зі статусом «У провадженні», автоматично генерує номер провадження та фіксує дату реєстрації провадження.
- Система прив'язує створене правопорушення до провадження.

Заповнення даними вкладки «Реєстрація»

Загальний вигляд вкладки «Реєстрація» показано на рисунку 6. На цій вкладці автоматично заповнюються такі поля (див. рисунок 7):

- «Зареєстровано»;
- «Орган досудового розслідування»;
- «Слідчий».

Рисунок 7 – Заповнення форми «Реєстрація»

Поля:

- «Дата та час створення»;
- «Дата та час початку досудового розслідування» — заповнюються подвійним клацанням по самому полю.

Наступні поля заповнюються вибором зі списку, що випадає:

- «Керівник органу досудового розслідування»;
- «Прокуратура»;
- «Керівник органу прокуратури»;
- «Прокурор».

Поля з зірочкою (рисунок 8) заповнюються обов'язково!

Керівник органу досудового розслідування *

Рисунок 8

Для заповнення поля «Врахувати» необхідно натиснути на саме поле, щоб відкрити список, що випадає, у якому необхідно обрати один з чотирьох запропонованих пунктів (за замовчуванням поле має значення «1 – основна».) Загальний вигляд поля «Врахувати» наведено на рисунку 9.

Врахувати *

1 Основна (за замовчуванням)

1 Основна (за замовчуванням)

2 У кримінальному провадженні, що надійшло для проведення досудового розслідування з іноземних держав

3 Кримінальні правопорушення минулих років та у яких прийнято рішення

4 Кримінальні правопорушення, які на день набрання чинності КПК 2012р. перебувають у провадженні

5 Кримінальні правопорушення, які на день набрання чинності КПК 2012р. перебувають у провадженні

№ заяви *

Дата надходження заяви, повідомлення або виявлення з іншого джерела *

Заявник (Тип заявника фіз, юр, інше)

☐ Фізична особа

☐ Юридична особа

☐ Інше джерело

☐ Заявник є потерпілим

Рисунок 9 – Заповнення поля «Врахувати»

У випадку обрання в полі «Врахувати» пунктів 4 або 5 стають доступними для заповнення поля «№ кримінальної справи», «Дата порушення кримінальної справи» та «Встановлено особу» (рисунок 10).

Врахувати *

5 Кримінальні правопорушення, які на день набрання чинності КПК 2012р. перебувають у провадженні

№ заяви *

№ Кримінальної справи

Дата порушення кримінальної справи

Встановлено особу

Дата надходження заяви, повідомлення або виявлення з іншого джерела *

Заявник (Тип заявника фіз, юр, інше)

☐ Фізична особа

☐ Юридична особа

☐ Інше джерело

☐ Заявник є потерпілим

Рисунок 10 – Вигляд поля «Врахувати» при обранні пункту 5

Якщо поле «Встановлено особу» обрано, то у формі «Правопорушник» закладки «Відомості про особу» стає доступним для заповнення поле «Дата». Для вибору дати правопорушення необхідно навести курсор миші на поле введення «Дата надходження заяви ...» та натиснути на поле введення (рисунок 11).

Дата надходження заяви, повідомлення або виявлення з іншого джерела *

Заявник (Тип заявника фіз, юр, інше)

☒ Фізична особа
☐ Юридична особа
☐ інше джерело

Прізвище *
Ідентифікаційний код
Адреса *
Примітка

Ім'я *
Стать

Побатькові *
Дата народження

Заявник є потерпілим

Натиснути курсором на саме поле

Обираємо час та дату надходження заяви

Жовтень 2019

Нд	Пн	Вт	Ср	Чт	Пт	Сб
29	30	1	2	3	4	5
6	7	8	9	10	11	12
13	14	15	16	17	18	19
20	21	22	23	24	25	26
27	28	29	30	31	1	2
3	4	5	6	7	8	9

Сьогодні

Рисунок 11 – Вибір дати надходження заяви

У полі «Заявник» необхідно обрати статус особи з запропонованих варіантів, а саме: «Фізична особа», «Юридична особа» або «Інше джерело». Для додавання нового заявника необхідно заповнити всі поля «ПІБ фізичної особи», що показані на рисунку 12.

Прізвище *
Ідентифікаційний код
Адреса *
Примітка

Ім'я *
Стать

Побатькові *
Дата народження

Рисунок 12 – Вікно додавання заявника

У полі «Правопорушення вчинено» вибрати необхідну дату. Для цього треба виконати дії, що описані при виборі дати надходження заяви (дивись рисунок 11). У поле «Фабула» необхідно ввести фабулу правопорушення. Далі обирати кваліфікацію злочину в полі «Кваліфікація».

злочину чи проступку» слід натиснути піктограму для вибору з довідника. Після натискання на піктограму відкриється вікно, зображене на рисунку 13. Треба вибрати потрібну статтю, після чого довідник закриється, а в полі буде відображатися обране значення. У разі відсутності необхідної статті або помилкового входу до довідника треба натиснути на кнопку «Вихід».

×

Назва	Вибір
<div>Для пошуку статті введіть текст в поле і натисніть Enter</div>	
Ст.14	Обрати пункт
Ст.15 ч.2	Обрати пункт
Ст.15 ч.3	Обрати пункт
Ст.115 ч.1	Обрати пункт
Ст.115 ч.2 п.1	Обрати пункт
Ст.115 ч.2 п.2	Обрати пункт
Ст.115 ч.2 п.3	Обрати пункт
Ст.115 ч.2 п.4	Обрати пункт

Вихід

Натиснути кнопку для вибору

Рисунок 13 – Вікно довідника «Кваліфікація злочину чи проступку»

Для заповнення поля «Територія вчинення правопорушення» також скористаємось довідником через піктограму . Після натискання на піктограму відкриється вікно, що зображене на рисунку 14.

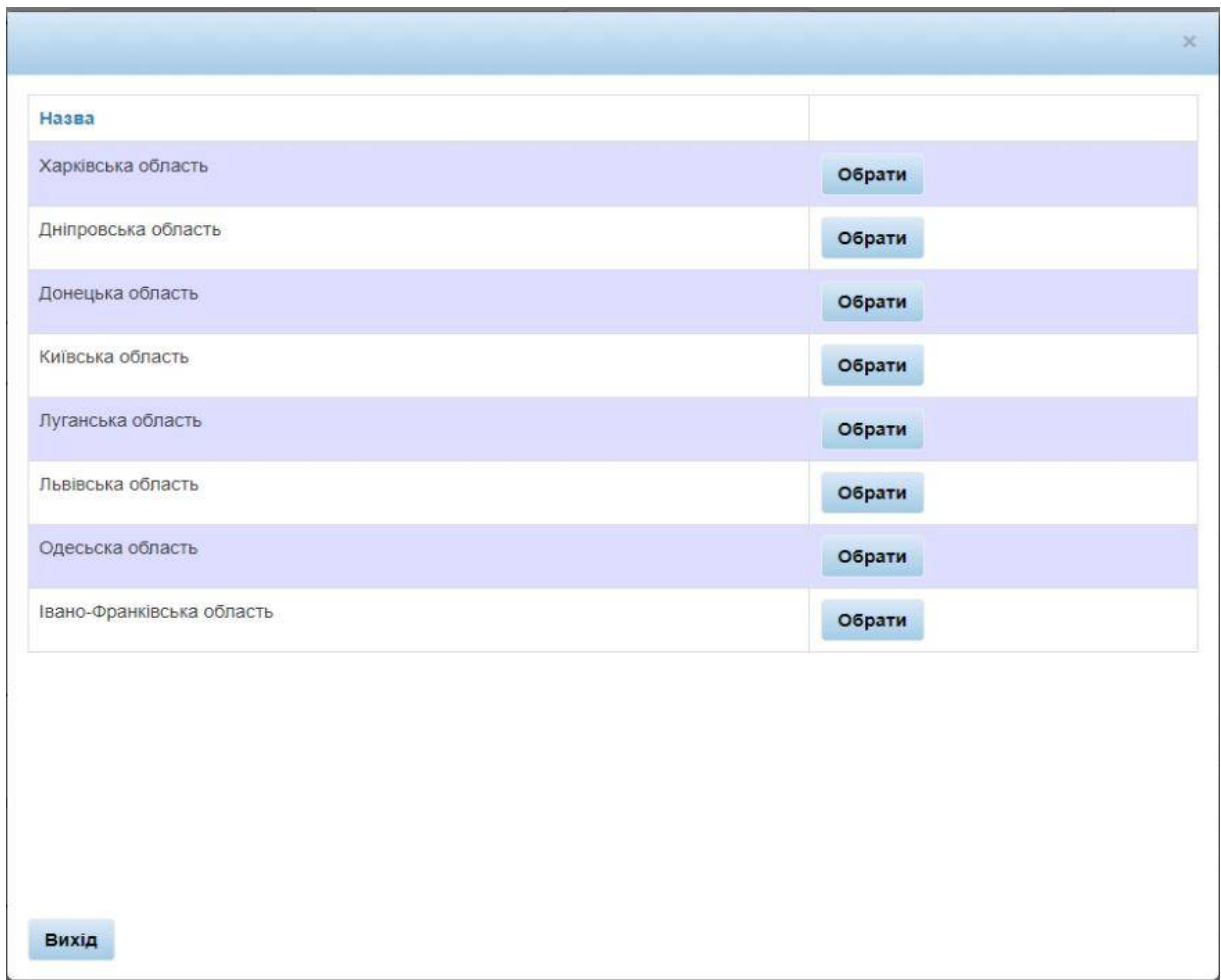

Назва	
Харківська область	Обрати
Дніпровська область	Обрати
Донецька область	Обрати
Київська область	Обрати
Луганська область	Обрати
Львівська область	Обрати
Одеська область	Обрати
Івано-Франківська область	Обрати

Вихід

Рисунок 14 – Вікно довідника «Територія вчинення правопорушення»
Слід вибрати потрібну область, після чого перейти до вкладки з рисунку 15.
Необхідно вибрати потрібний район, та натиснути кнопку «Обрати». У разі відсутності району, або помилкового входу до довідника треба натиснути на кнопку «Вихід».

Назва		
Балаклійський район, Харківська область	назад	обрати
Барвінківський район, Харківська область	назад	обрати
Близнюківський район, Харківська область	назад	обрати
Богодухівський район, Харківська область	назад	обрати
Борівський район, Харківська область	назад	обрати
Валківський район, Харківська область	назад	обрати
Великобурлуцький район, Харківська область	назад	обрати
Вовчанський район, Харківська область	назад	обрати
Дергачівський район, Харківська область	назад	обрати
Дворічанський район, Харківська область	назад	обрати
Зачепилівський район, Харківська область	назад	обрати
Зміївський район, Харківська область	назад	обрати
Вихід		

Рисунок 15 – Друге вікно довідника «Територія вчинення правопорушення»

У разі необхідності заповнення поля «Екологічні правопорушення» потрібно провести ті ж самі дії, що і в попередніх випадках.

Поля "Кримінальне правопорушення, пов'язане з проведенням антитерористичної операції" та "Кримінальне правопорушення, щодо застосування катування", показані на рисунку 16, заповнюються обов'язково.

Натисніть для активації випадаючого меню

Кримінальне правопорушення, пов'язане з проведенням антитерористичної операції, Операції об'єднаних сил *

Кримінальне правопорушення, щодо застосування катування та іншого жорстокого поводження з особами *

Кримінальне правопорушення, щодо застосування катування та іншого жорстокого поводження з особами

Кримінальне правопорушення, не пов'язане із застосування катування та іншого жорстокого поводження з особами

Рисунок 16

Після заповнення необхідних полів вкладки «Реєстрація» потрібно перейти до наступних вкладок.

Заповнення даними вкладки «Характеристика кримінального правопорушення»

Для того, щоб почати роботу по заповненню вкладки «Характеристика кримінального правопорушення» необхідно обрати її у вікні форми створення нового кримінального правопорушення, як це показано на рисунку 17.

Обрати цю вкладку

Реєстрація | **Характеристика кримінального правопорушення** | Потерпілі

Виявлено службою

Досудове розслідування розпочато за зверненням

Розмір шкоди

Тяжкість злочину *

Правопорушення попереджено на стадії

Правопорушення попереджено (працівником)

Предмет посягання

Код та Назва	Тип	Вилучити
--------------	-----	----------

Рисунок 17– Вкладка «Характеристика кримінального правопорушення»
Слід заповнити всі потрібні поля на цій вкладці, а саме:

- «Виявлено службою»;
- «Правопорушення попереджене (працівником)»;
- «Предмет посягання»;
- «Місце вчинення правопорушення»;
- «Додати запис»;
- «На закритих об'єктах»;
- «Громадське місце»;
- «Охорона об'єкта»;
- «Вид економічної діяльності»;
- «Знаряддя та засоби вчинення правопорушення»;
- «Вилучено предметів злочинної діяльності»;
- «Провели огляд місця подій»;
- «Додаткові відмітки щодо кваліфікації».

Для вибору значення в полях треба натиснути піктограму  їх довідника. Після натискання на піктограму відкриється вікно, що зображене на рисунку 18. Користувач обирає необхідний пункт, після чого довідник закриється, а у відповідному полі буде відображене обране ним значення. У разі відсутності потрібної статті, або помилкового входу до довідника необхідно натиснути на кнопку «Вихід».

Рисунок 18– Вікно довідника «Виявлено службою»

Наступні поля заповнюються зі списку, що випадає, у якому треба вибрати потрібне значення:

- «Досудове розслідування розпочато за зверненням»;
- «Розмір шкоди»;
- «Тяжкість злочину»;
- «Правопорушення попереджене на стадії»;
- «Окремі відмітки щодо кваліфікації (для військових формувань та об'єднань)»;
- «Військові формування, органи спеціального призначення, державні органи у сфері оборони, в яких вчинено злочин».

Приклад списку, що випадає, для поля «Тяжкість злочину» приведено на рисунку 19. Для відкриття вказаного списку слід натиснути на трикутник у правій частині поля. Потім у вікні, що відкрилося, користувач обирає необхідний запис, вікно закривається, а обраний запис з'являється у потрібному полі. Таким самим чином заповнюються і інші поля, у яких є списки, що випадають.

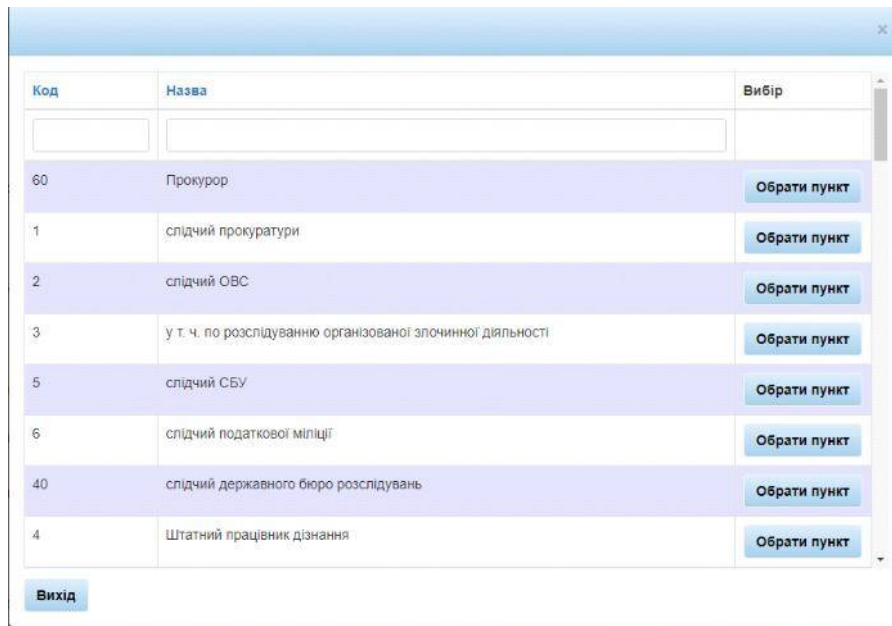

Рисунок 19 – Приклад списку, що випадає, для поля «Тяжкість злочину»

Для заповнення поля «Предмет посягання» необхідно натиснути на піктограму

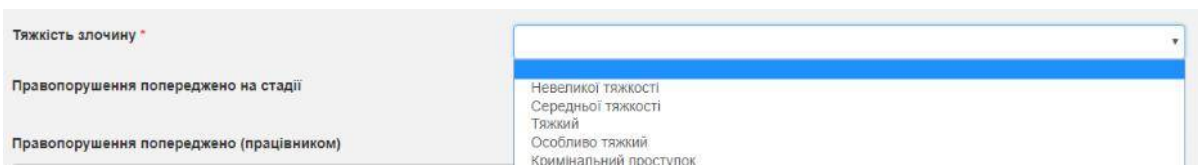

. Відкриється вікно, що показане на рисунку 20.

Предмет посягання

Предмет посягання

Обрати

Форма власності

Зберегти Вихід

Рисунок 20– Вікно «Предмет посягання»

В цьому вікні слід вибрати з довідника потрібний пункт шляхом натискання кнопки «Обрати». Відкривається нове вікно, показане на рисунку 21, у якому і потрібно обрати необхідний пункт шляхом натискання на кнопку «Обрати пункт».

Назва	Вибір
Транспортні засоби:	
автомобіль легковий	Обрати пункт
вантажний	Обрати пункт
причеп	Обрати пункт
напівпричеп	Обрати пункт
автобус	Обрати пункт
трамвай (тролейбус)	Обрати пункт
мотоцикл	Обрати пункт

Вихід

Рисунок 21 – Довідник вікна «Предмет посягання»

Потім заповнити поле «Форма власності» за допомогою списку, що випадає. Цей список показано на рисунку 22.

Рисунок 22 – Список, що випадає для поля «Форма власності»

Для відкриття вказаного списку необхідно натиснути на трикутник у правій частині поля. Потім у вікні, що відкрилося, користувач обирає потрібний запис, вікно закривається, а обраний запис з'являється у полі «Форма власності». Далі натискаємо на кнопку «Зберегти», форма «Предмет посягання» буде закрита, а у поле «Предмет посягання» буде додане обране значення, як це показано на рисунку 23.

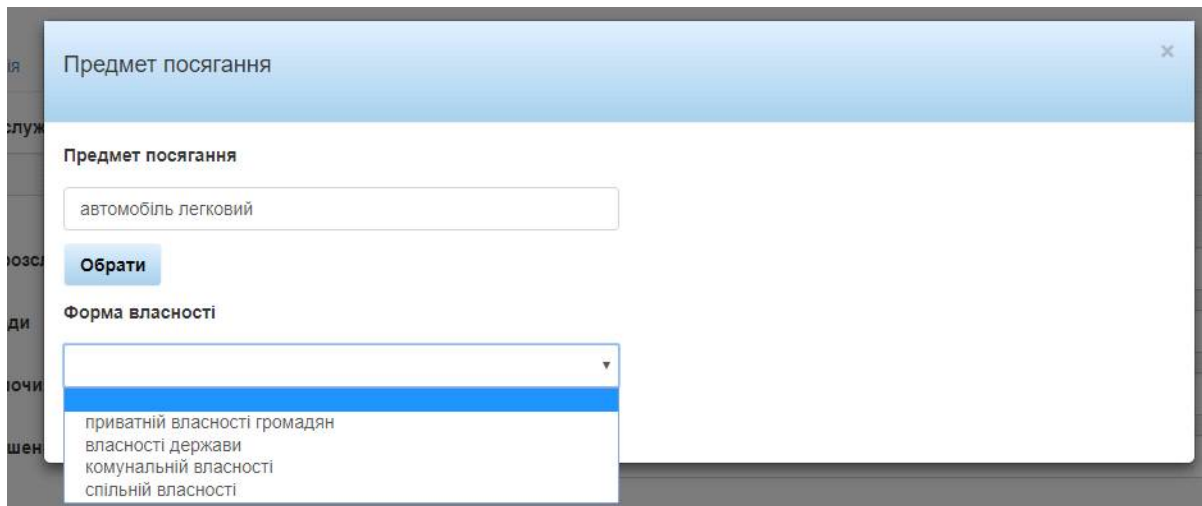

Рисунок 23 – Приклад заповненого поля «Предмет посягання»

У поле «Предмет посягання» можна додавати декілька пунктів, в залежності від самої справи. При цьому треба виконати всі описані вище дії (див. рисунки 20 – 22). Так само, якщо користувач додав один з пунктів помилково, його можна видалити за допомогою натискання на кнопку "Вилучити", як це показано на рисунку 24.

Рисунок 24 – Видалення помилково введенного пункту у полі «Предмет посягання»

Для заповнення поля «Провели огляд місця подій» необхідно натиснути

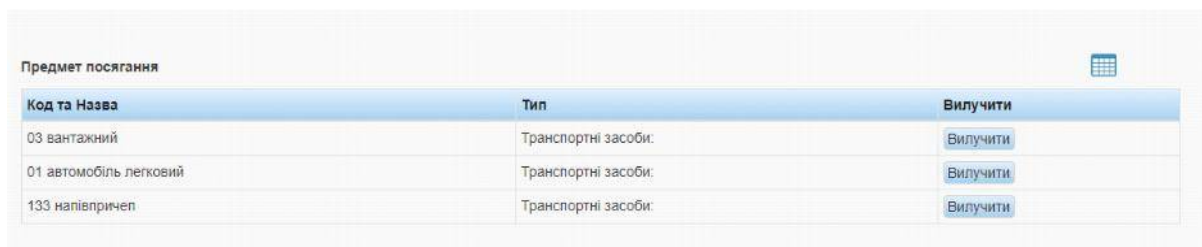

піктограму та у формі, яку показано на рисунку 25, відмітити у першому

стовпчику потрібні одно або декілька значень та натиснути у кінці списку кнопку «Зберегти», після чого довідник закриється, а у полі будуть відображені всі обрані значення з довідника.

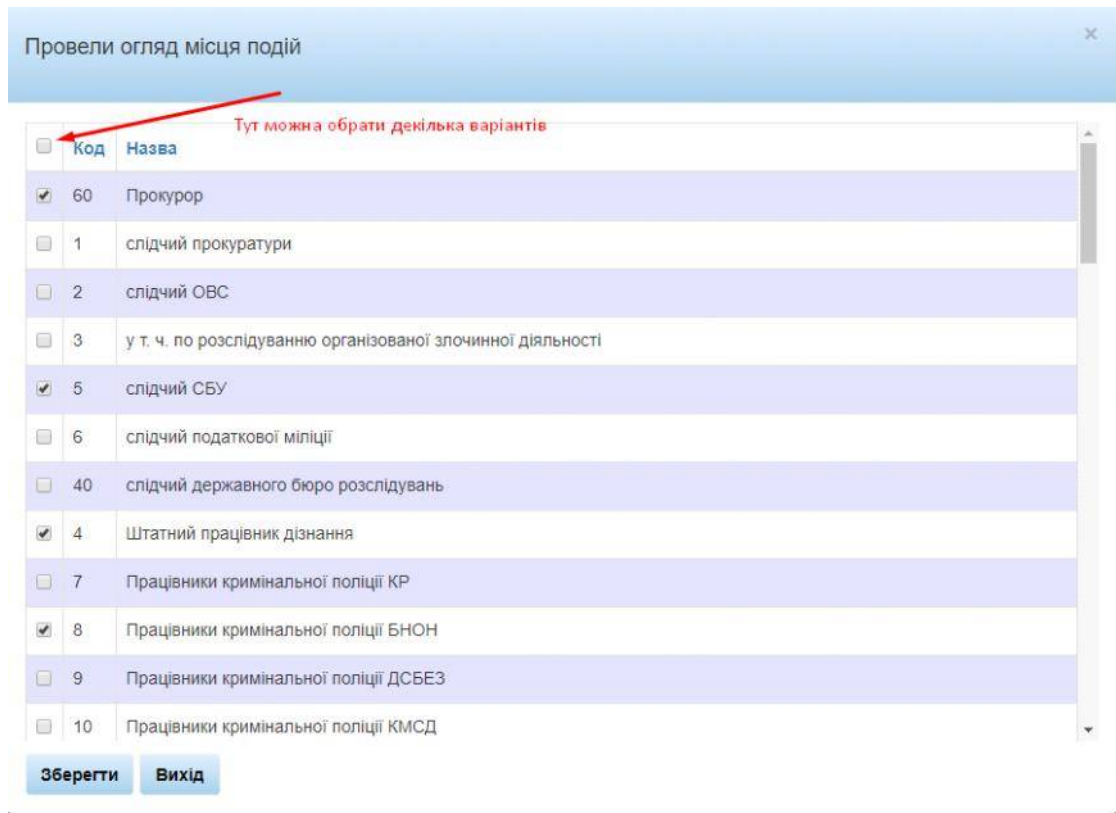

Провели огляд місця подій

Тут можна обрати декілька варіантів

<input type="checkbox"/>	Код	Назва
<input checked="" type="checkbox"/>	60	Прокурор
<input type="checkbox"/>	1	слідчий прокуратури
<input type="checkbox"/>	2	слідчий ОВС
<input type="checkbox"/>	3	у т. ч. по розслідуванню організованої злочинної діяльності
<input checked="" type="checkbox"/>	5	слідчий СБУ
<input type="checkbox"/>	6	слідчий податкової міліції
<input type="checkbox"/>	40	слідчий державного бюро розслідувань
<input checked="" type="checkbox"/>	4	Штатний працівник дізнання
<input type="checkbox"/>	7	Працівники кримінальної поліції КР
<input checked="" type="checkbox"/>	8	Працівники кримінальної поліції БНОН
<input type="checkbox"/>	9	Працівники кримінальної поліції ДСБЕЗ
<input type="checkbox"/>	10	Працівники кримінальної поліції КМСД

Зберегти Вихід

Рисунок 25 – Довідник поля «Провели огляд місця подій»

Якщо користувач додав один з пунктів помилково, його можна видалити за допомогою натискання на кнопку "Вилучити", як це показано на рисунку 26.

Провели огляд місця подій

Код та назва	Вилучити
60 Прокурор	Вилучити
5 слідчий СБУ	Вилучити
4 Штатний працівник дізнання	Вилучити
8 Працівники кримінальної поліції БНОН	Вилучити

Рисунок 26 – Видалення помилково введеного пункту у полі «Провели огляд місця подій»

Інші поля, а саме:

- «Знаряддя та засоби вчинення правопорушення»;
 - «Вилучено предметів злочинної діяльності»;
 - «Додаткові відмітки щодо кваліфікації»;
- заповнюються тим самим чином, що і поле «Предмет посягання».

Наступний перелік пунктів заповнюється вручну:

- «Назва організації де скоєно правопорушення»;
- «ЕДРПОУ організації де скоєно правопорушення»;

- «Сума матеріальних збитків (тис. грн.)»;
- «Установлена сума легалізованих доходів (тис. грн.)»;
- «Сума попереджених збитків (тис. грн.)»;
- «Сума одержаної неправомірної вигоди (тис. грн.)».

Заповнення даними вкладки «Потерпілі»

Подальша робота з Системою потребує заповнення даними вкладки «Потерпілі». Загальний вигляд цієї вкладки приведено на рисунку 27. Користувачеві необхідно заповнити всі поля на цій вкладці.

Рисунок 27 – Вкладка «Потерпілі»

Далі необхідно заповнити поле «Країна громадянства». Для цього потрібно натиснути

піктограму  та обрати країну з довідника шляхом натискання кнопки «Обрати», потім заповни поле «Всього» та натиснути «Зберегти». Форма закриється, а у полі «Країна громадянства» буде відображатись додане значення (рисунки 28-31). Якщо пункт був доданий помилково, його можна видалити за допомогою кнопки "Вилучити".

Рисунок 28 – Країна громадянства

Країна громадянства

Код	Назва	English	
004	Афганістан #	Afghanistan	Обрати пункт
008	Албанія	Albania	Обрати пункт
010	Антарктида	Antarctica	Обрати пункт
012	Алжир	Algeria	Обрати пункт
016	Американське Самоа	American Samoa	Обрати пункт
020	Андорра	Andorra	Обрати пункт
024	Ангола	Angola	Обрати пункт
028	Антигуа і Барбуда	Antigua and Barbuda	Обрати пункт

Вихід

Рисунок

29 – Країна громадянства

Країна громадянства

Країна громадянства

Албанія

Обрати

Всього

123

Зберегти

Вихід

Рисунок 30 – Країна громадянства

Країна громадянства			
Код та назва	Англійською мовою	Всього	Вилучити
008 Албанія	Albania	123	Вилучити

Рисунок 31 – Країна громадянства

Поле «Рід занять/службове становище» слід заповнити аналогічним способом. Всі інші поля на цій вкладці заповнюються вручну. Вкладка «Потерпілі» заповнена. Після цього можна відправити на реєстрацію створене кримінальне правопорушення.

Відкриття та перегляд незареєстрованих кримінальних правопорушень.

У головному меню обрати «Кримінальні провадження». У підменю «Кримінальні провадження» обрати пункт «Незареєстровані кримінальні правопорушення», як це показано на рисунку 32.

Рисунок 32 – Пункт «Незареєстровані кримінальні правопорушення»
Відкриється вікно «Незареєстровані кримінальні правопорушення». Вид вікна показано на рисунку 33.

Номер	Дата та час створення	Зареєстровано	Орган досудового розслідування	Слідчий	Видалити
186	(не задано)	Бульогов Ф. С.	Індустріальний відділ поліції ГУНП в Харківській області	Бульогов Ф. С.	

Рисунок 33 – Вікно «Незареєстровані кримінальні правопорушення»

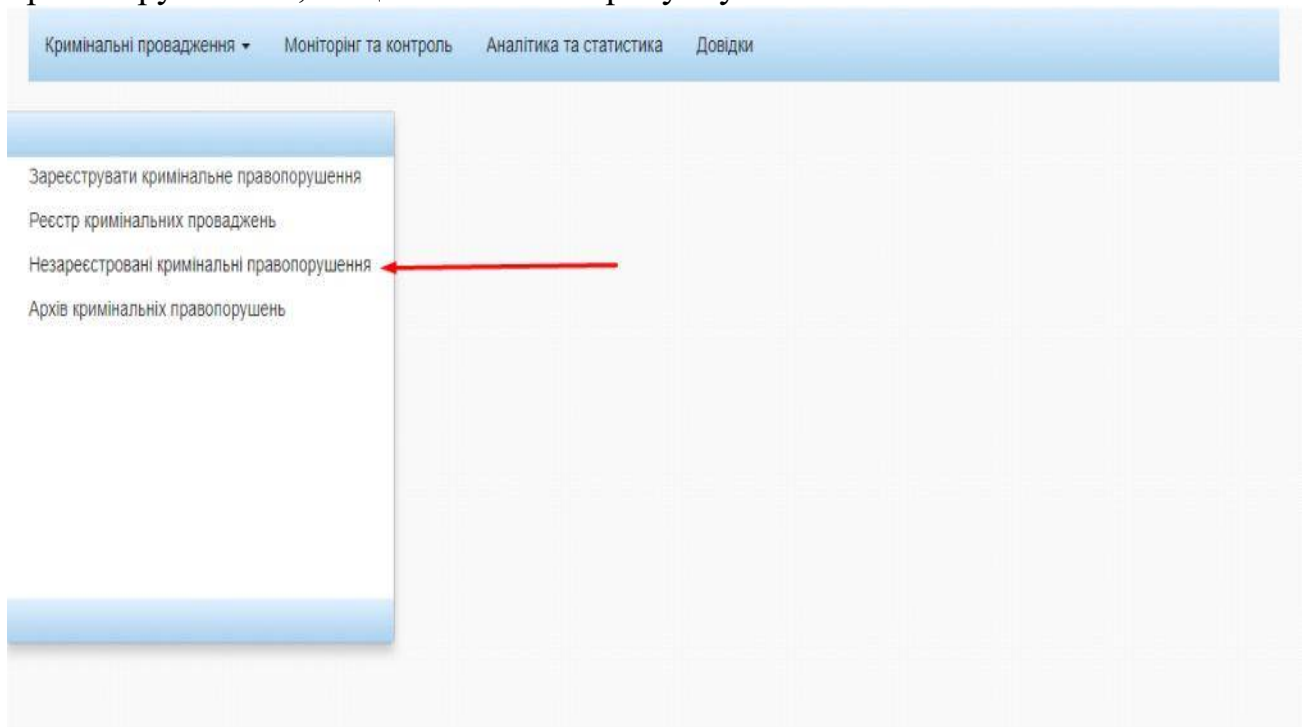
Незареєстровані кримінальні правопорушення, що збережені в Системі, можна переглянути натиснувши подвійним кліком на обране правопорушення.

Відкриття та перегляд реєстру кримінальних проваджень.

У головному меню обрати «Кримінальні провадження». У підменю «Кримінальні провадження» обрати пункт «Реєстр кримінальних проваджень», як це показано на рисунку 34.

Рисунок 34– Пункт «Реєстр кримінальних проваджень»

Відкриється вкладка реєстр кримінальних проваджень, як це показано на рисунку 35.

Реєстр кримінальних проваджень

Номер	Дата та час реєстрації	Статус	Керівник органу досудового розслідування	Орган досудового розслідування	Слідчий	Прокурор
43	2019-10-07 17:38:55	В провадженні	qwe q. q.	Відділ поліції в метрополітені	qaz q. q.	

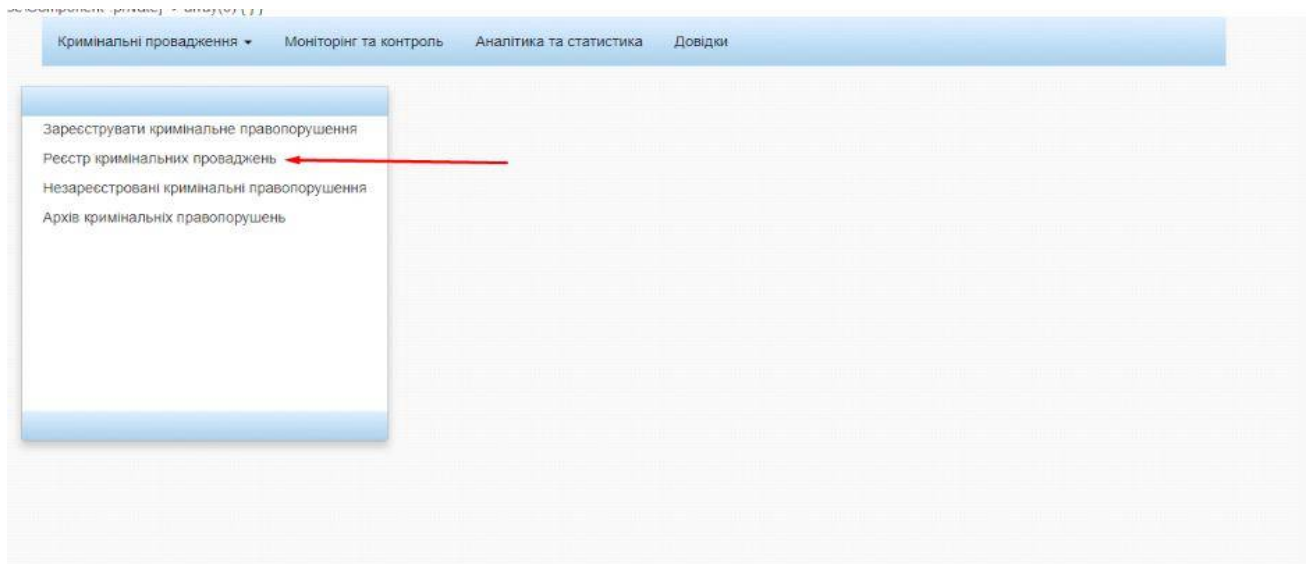
Рисунок 35 – Вкладка «Реєстр кримінальних проваджень»

Потрібне кримінальне провадження можна відкрити подвійним натисканням лівої кнопки миші. В результаті цієї дії відкриється відповідне кримінальне провадження. Відкрите вікно показано на рисунку 36.

Кримінальне провадження 45

Основні відомості Кримінальне правопорушення Рух провадження Прикріплені файли

Прийняти до провадження
 Зупинити
 Відкриття матеріалів
 Сформувати витяг
 Закриття

Дата та час реєстрації 2019-10-16 09:42:16

Орган досудового розслідування Індустріальний відділ поліції ГУНП в Харківській області

Керівник органу досудового розслідування Викладач М. І.

Слідчий Бульдогов Ф. С.

Керівник органу прокуратури

Прокурор

Кількість кримінальних правопорушень 1

Тип кваліфікації Злочин (КК України 2001р.)

Кваліфікація Ст.14

Строк досудового розслідування 2020-10-16

Продовжено строк досудового розслідування

Статус В провадженні

Рисунок 36 – Перегляд кримінального провадження з реєстру

Додавання правопорушників до правопорушення у провадженні.

У головному меню обрати «Кримінальні провадження». У підменю «Кримінальні провадження» обрати пункт «Реєстр кримінальних проваджень». Відкриється форма перегляду/редагування кримінального провадження на вкладці «Кримінальне правопорушення», як це показано на рисунку 37.

Кримінальне провадження 45

Основні відомості Кримінальне правопорушення Рух провадження Прикріплені файли

Статус	Дата Та Час Створення	Дата Та Час Початку Досудового Розслідування	Зареєстрував	Кваліфікація Правопорушення
В провадженні		2019-10-16 09:35:00	Бульдогов Ф. С.	Ст.14

Прізвище	Ім'я	Побатькові	Дата народження	Країна громадянства	Дата складання повідомлення про підозру
Нічого не знайдено.					

Рисунок 37 – Відкриття форми перегляду/редагування кримінального провадження

У вікні, що відкрилося (рисунок 37), обрати необхідне кримінальне правопорушення та відкрити його подвійним натисканням лівої кнопки миші. В результаті вказаних дій відкриється вікно, яке показано на рисунку 38.

Кримінальне правопорушення з провадження 45
Статус в провадженні

Реєстрація **Характеристика кримінального правопорушення** Правопорушники Потерпілі Збитки Наслідки Файли

Внесення змін у форму 1

Зареєстровано: Бульдюгов Ф. С. посада - Слідчий

Дата та час створення:

Дата та час початку досудового розслідування: 2019-10-16 09:35:00

Орган досудового розслідування: Індустріальний відділ поліції ГУНП в Харківській області

Дата надходження заяви, повідомлення або виявлення з іншого джерела: 2019-10-16 09:39:00

Заявник (Тип заявника фіз, юр, інше):
☒ Фізична особа
☐ Юридична особа
☐ інше джерело

Піб фізичної особи *: Перший Віктор Сергійович

Правопорушення вчинено: 2019-10-14 00:35:00

Фабула: Тут фабула

Кваліфікація:
☒ Злочин (КК України 2001р.)
☐ Злочин (КК України 1960р.)(У разі кваліфікації за цим Кодексом)
☐ Проступок

Рисунок 38 – Відкриття форми «Правопорушники»

В цьому вікні обираємо вкладку «Правопорушники».

В результаті вказаних дій відкриється вікно, яке показано на рисунку 39.

Кримінальне правопорушення з провадження 43
Статус в провадженні

Реєстрація **Характеристика кримінального правопорушення** **Правопорушники** Потерпілі Збитки Наслідки Файли

Додати

Прізвище	Ім'я	Побатькові	Дата народження	Країна громадянства	Дата складання повідомлення про підозру	Видалити правопорушника
Нічого не знайдено.						

Рисунок 39 – Перегляд і додавання інформації про правопорушників

Для додавання інформації про нового правопорушника необхідно натиснути кнопку «Додати», після чого з'явиться форма додавання інформації про правопорушника, як це показано на рисунку 40.

Правопорушник

Особисті данні **Відомості про особу**

Дата та час реєстрації

Зареєстровано Бульдогов Ф. С.

Прізвище *

Ім'я *

Побатькові

Вік

Ідентифікаційний код

Стать

Дата народження *

Країна громадянства

☐ Без громадянства

Рисунок 40 – Форма для додавання інформації про правопорушника

Після заповнення усіх даних, натиснути кнопку «Зберегти» і інформація про правопорушника буде додана.

Всі зміни у кримінальному правопорушенні.

Для внесення змін у характеристиці кримінального правопорушення, для додавання нової інформації щодо збитків та наслідків, треба скористатися кнопками «Внести данні щодо збитків» та «Внести данні щодо наслідків», як на рисунку 41.

Кримінальне правопорушення з провадження 43

Статус в провадженні

Реєстрація Характеристика кримінального правопорушення **Правопорушники** Потерпілі **Збитки** Наслідки Файли

Внести данні щодо збитків

Установлена сума матеріалів збитків

з них: державі чи територіальній громаді

Установлена сума легалізованих доходів, одержаних злочинним шляхом, тис. грн.

Сума несплачених податків, зборів, інших обов'язкових платежів, тис. грн.

Податок на прибуток підприємств, тис. грн.

Податок на додану вартість (ПДВ), тис. грн.

Акцизний податок, тис. грн.

Пенсійний збір, тис. грн.

Страхові внески на загальнообов'язкове державне пенсійне страхування, тис. грн.

Рисунок 41 – Внесення даних щодо збитків та наслідків

Для додавання файлів у правопорушення треба натиснути кнопку «Додати новий файл» у вкладці «Файли», як показано на рисунку 42.

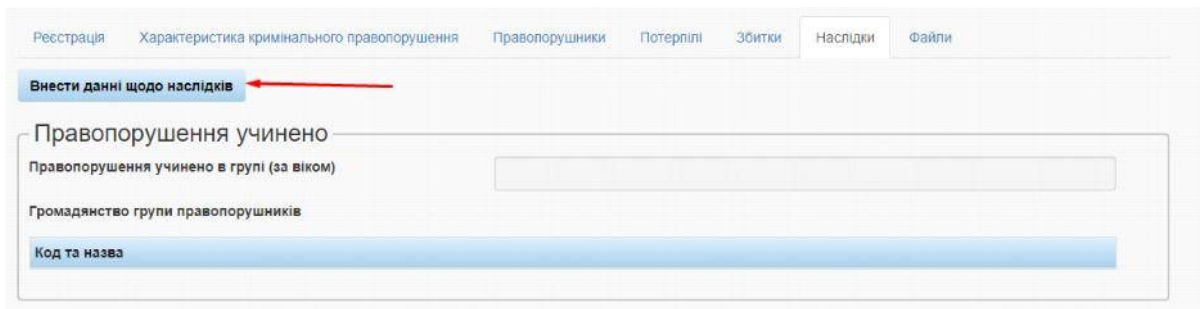

Рисунок 42– Відкриття форми «Правопорушники»

Після додавання нової інформації або зміни старої, закінчуємо все натисканням кнопки «Зберегти».

Також з'явилася інформація у вкладці «Довідка», тепер звідти можна скачати собі цей методичний посібник.

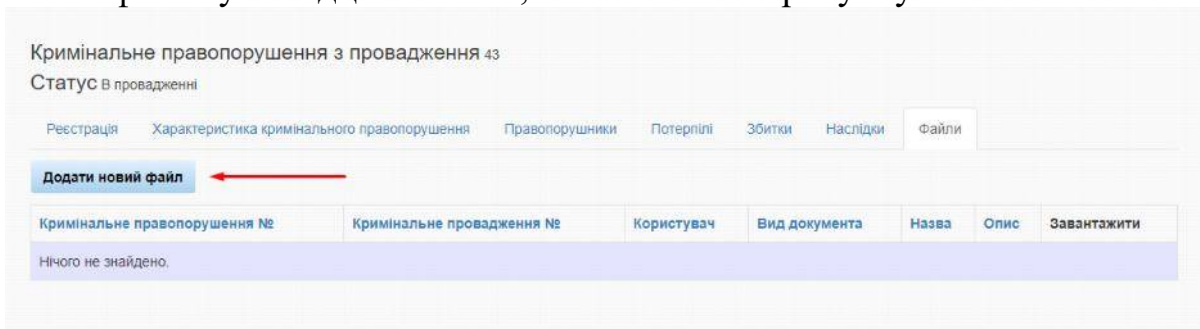

Рисунок 43– Вкладка «Довідка»

Вийти зі свого аккаунта можна, як показано на рисунку 44

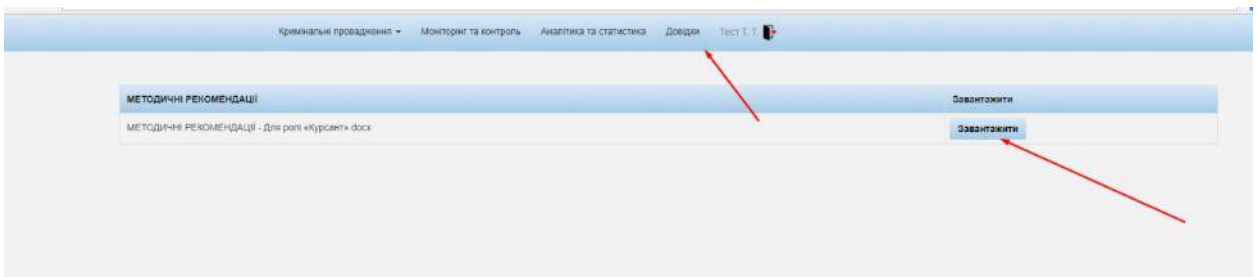

Рисунок 44– Вихід

Література, методичне та матеріально-технічне забезпечення занять.

1. Конституція України : Закон України від 28.06.1996 № 254к/96-ВР // База даних «Законодавство України» / Верховна Рада України. URL: <https://zakon.rada.gov.ua/laws/show/254%D0%BA/96-%D0%B2%D1%80> (дата звернення: 30.12.2020).
2. Про затвердження Положення про Єдиний реєстр досудових розслідувань, порядок його формування та ведення: наказ Генерального прокурора від 30.06.2020 № 298:// База даних «Законодавство України» / Верховна Рада України. URL: <https://zakon.rada.gov.ua/laws/show/v0298905-20#Text>
3. Верховна Рада України: офіційний портал. URL: <http://www.rada.gov.ua/> (дата звернення: 30.12.2020).
4. Міністерство внутрішніх справ України: офіційний сайт. URL: <https://www.mvs.gov.ua/> (дата звернення: 30.12.2020).
5. Інформаційно-пошукова правова система «Нормативні акти України» (НАУ): сайт. URL: <http://www.nau.ua> (дата звернення: 30.12.2020).
6. Методичні рекомендації щодо використання комп'ютерної програми «Навчальний ЄРДР» (для ролі «курсант») 2-е видання, перероблене і доповнене / Коршенко В. А., Демидов З. Г., Колмик О. О., Юхно О. О., Абламський С. Є., Мордвинцев М. В., Нечаєва І.О.; МВС України, Харків. нац. ун-т внутр. справ. - Харків: ХНУВС, 2020. - 34 с.
7. Конспект лекцій.

III. Порядок проведення заключної частини заняття. Після контролю засвоєння усіх питань теми робиться загальний висновок щодо можливостей практичного застосування одержаних знань. Аналізується активність здобувачів, якість підготовки ними розглянутих питань. Вказується на недоліки та даються рекомендації по покращанню опрацювання тем даної дисципліни. Пропонується задавати питання та даються відповіді на них. Оголошуються оцінки, одержані здобувачами на занятті.

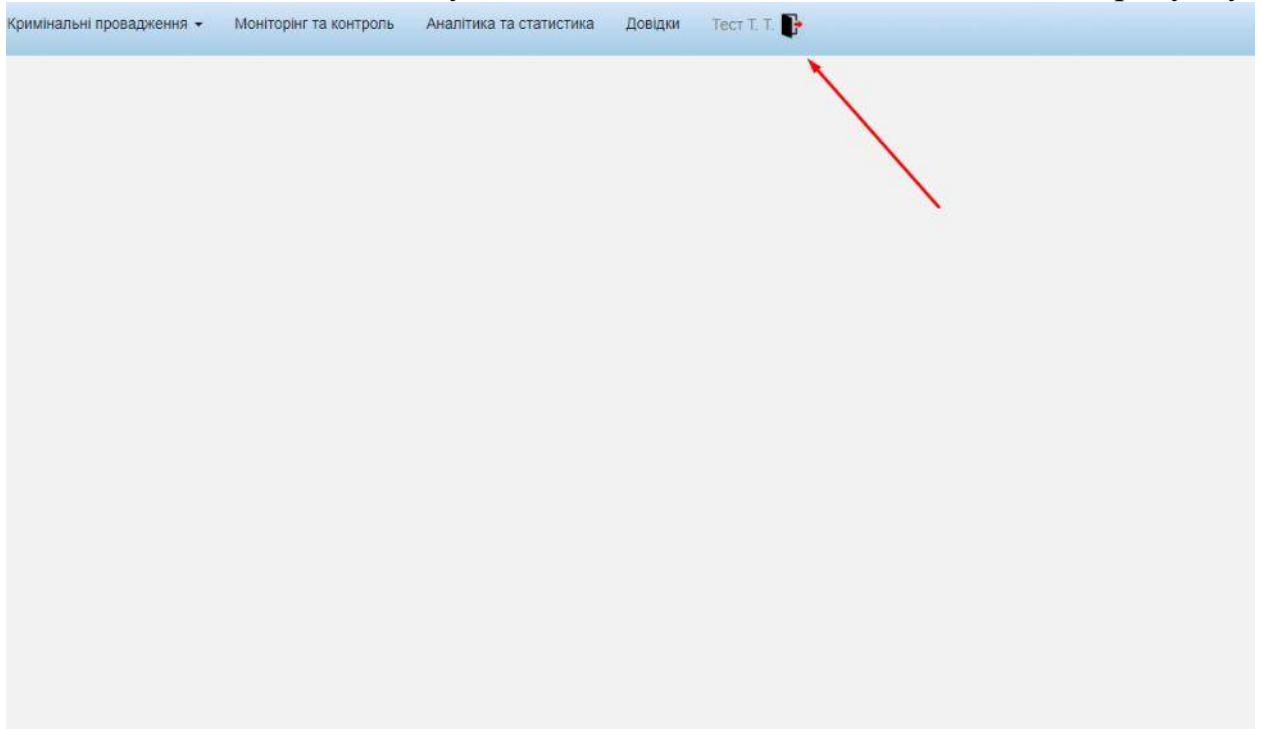
ТЕМА № 2. Використання довідково-інформаційних баз даних вільного доступу (державних реєстрів) у професійній діяльності. Автоматизація підготовки юридичних документів

Семінарське заняття № 10-11.

Інформаційні технології в поліцейській діяльності. Безпека роботи з інформацією.

Навчальна мета заняття: дослідити роботу програм для побудови карти мережі та збору інформації про неї; формування навичок та вмінь щодо створення захищеного середовища, «криптоконтейнера», шифрування розділів дисків, самих дисків (і системні), а також з'ємних пристроїв зберігання даних (USB-флешки, floppy-диски, зовнішні HDD).

Час проведення - 4 год.

Місце проведення - комп'ютерний клас

Навчальні питання:

- 1.. Попередній збір даних
- 2.. Дослідження мережі з допомогою програми Whois
- 3.. Дослідження мережі з допомогою програми VisualRoute
- 4.. Дослідження мережі з допомогою програми NeoTracePro
- 5.. Призначення програми TRUECRYPT. Створення простого та прихованого тома.

Методичні вказівки:

I. Порядок проведення вступу до заняття

Оголошення теми заняття та його мети. Завантаження методичного забезпечення для проведення заняття. Бліц опитування курсантів з відповідного теоретичного матеріалу.

II. Порядок проведення основної частини заняття.

Виконання завдань практичного заняття за методичними вказівками.

1. Попередній збір даних

Почавши «з нуля» (наприклад, маючи лише загальні відомості про підключення до інтернету) і застосовуючи різні засоби, можна визначити:

1. доменні імена;
2. адреси під мереж;
3. адреси окремих комп'ютерів організації, підключених до інтернету (табл. 1).

Таблиця 1. Ідентифікуючі відомості за різними технологіями

Технологія	Ідентифікуючі відомості
Інтернет	— імена доменів; — адреси підмереж; — точні IP-адреси комп'ютерів, підключених до Інтернет; — TCP- і UDP-служби, що працюють на кожному з виявлених комп'ютерів; архітектура системи (наприклад, SPARC або X86); — механізми управління доступом і відповідні списки управління доступом (ACL — Access Control)
Корпоративні мережі	— те ж, що і для Інтернет + — використовувані мережні протоколи (наприклад, IP, IPX, DecNET і т. д.); — імена внутрішніх доменів
Віддалений доступ	— телефонні номери, використовувані для віддаленого доступу; — а також тип АТС (аналогова чи цифрова); — тип віддаленої операційної системи; — механізм автентифікації і використовувані протоколи (IPSEC, PPTP)
Екстрамережі	— вихідні точки та вхідні з'єднання; — тип з'єднання; — механізм управління доступом

Методів збору подібної інформації дуже багато, проте всі вони зводяться до шення до технологій інтернету, корпоративним мережам (intranet), віддаленому доступу (remote access) і екстрамережам (extranet).

2. Дослідження мережі з допомогою програми Whois

Для збору інформації, потрібно знати адресу організації або яку-небудь іншу початкову точку. В інтернеті адреса звичайно приймає вид імені домену.

Запустіть програму whois з наступним введенням імен доменів, що Вас цікавлять:

- www.microsoft.com;
- www.mail.ru;
- www.google.com;
- www.samsung.ru;
- www.anekdotov.net;
- www.yandex.ru;
- www.australia.gov.au;
- www.turismo.gov.ar;
- www.mincom.gov.ma;
- www.info.gov.hk;
- www.sar.gov.pl;
- www.kenya.go.ke.

Програма Whois дозволяє дізнатися деяку інформацію і вбудована в більшість версій ОС UNIX. Для її використання необхідно просто перейти у вікно терміналу або в командний рядок і ввести команду whois neuriders.com (наприклад, зломника цікавить компанія newriders).

У цьому випадку Вам надається можливість ознайомитися з програмою

SmartWhois під Windows, результат роботи якої аналогічний результату виконання програми Whois в ОС UNIX.

Для початку збору необхідної інформації необхідно запустити програму і в поле ввести ім'я хоста, що цікавить Вас. його IP-адресу або ім'я домену і натиснути Enter або кнопку Запит (рис. 1).

Рис. 1. Поле програми SmartWhois під Windows

У вікні, що з'явилося, можна побачити результат виконання запиту Whois (рис. 2).

У лівій частині екрану міститься інформація про приналежність вузла, який Вас цікавить, до мережі та її маска. У правій частині докладніша інформація про адміністраторів цього вузла або керівників цієї організації. їх поштова скринька, телефон, прізвище тощо.

Рис. 2. Результат роботи програми Whois

3. Дослідження мережі з допомогою програми VisualRoute

VisualRoute - це програмний засіб, який об'єднує інструменти Traceroute, Ping і Whois в одному зручному графічному інтерфейсі. Програма надає можливість визначити географічне положення роутерів і серверів (рис. 3), забезпечуючи інформацію, яка може допомогти в ідентифікації джерела мережних вторгнень і місцеположення злоумисників.

Рис. 3. Результат роботи програми VisualRoute

Використовуючи функцію Ping, можна контролювати, чи сайт “живий”, а за допомогою Traceroute можна дізнатися, чи немає проблем по дорозі до нього. VisualRoute Traceroute формує три види результатів:

- загальний аналіз;
- таблицю даних (рис. 4);
- географічне розташування роутинга (рис. 5).

Загальний аналіз містить короткий опис переходів; вказівку на місце, де відбулася проблема; тип програмного забезпечення, встановленого на сервері. Дані в табличній формі містять інформацію про кожен перехід, включаючи IP адресу, ім'я вузла, географічне положення й основні магістралі Інтернет, з якими сполучений сервер. Карта світу дає географічне уявлення маршруту, за яким відбулося з'єднання. Користувач може наближати і віддаляти картинку, переміщатися по карті. Клацнувши по вузлу мишею, можна дістати доступ до контактної інформації для відправки повідомлень у разі виникнення проблем.

Real-time report for samsung.ru [195.151.242.49] (90% done)

Analysis of packets arriving on post network: 10.0.0.0/24 at hop 27. There is insufficient cache information to deter the next network at hop 28.

Hop	%Loss	IP Address	Node Name	Location	Transmits	Graph	Network
0		192.168.0.24	P-4		0		(private use)
1		192.168.0.254	OLMP		0		(private use)
2		192.168.0.254			0		(private use)
3		192.168.0.19			0		(private use)
4		192.168.0.254			0		(private use)
5		10.100.150.254	appt2.bi.com.ua	(Ukraine)	113		(private use)
6		80.73.1.150	shibbi.bi.com.ua	(Ukraine)	63		Main network of
7		80.73.0.33	shibbi-001.bi.com.ua	(Ukraine)	52		Main network of
8		80.73.0.50	puran.bi.com.ua	(Ukraine)	60		Main network of
9		80.73.0.16	combi.bi.com.ua	(Ukraine)	115		Main network of
10		80.73.0.1	combi-001.bi.com.ua	(Ukraine)	84		Main network at
11		212.113.2.12	ukraine-001-ukr.net.ua	Charkov, Ukraine	199		ISP Network
12		212.113.4.71	ukraine-1-ukr.net.ua	Charkov, Ukraine	199		ISP Network
13		212.113.6.31	dm2-2-1-1st.yar.ynet.net.ua	(Ukraine)	199		ISP Network 1
14		212.113.7.133	dm2-2-1-1st.yar.ynet.net.ua	(Ukraine)	205		ISP Network 1
15		195.22.209.205	ua1-01-ua1-ua1-ua1-ua1	(Italy)	+10/0.234		T-Spanet Seab
16		195.22.209.98	com1-ker1-rack1-lon.seabone	(Italy)	+10/0.322		SEA-BONE Intern
17		193.251.126.45	303-2-1-LONCR1 London	London, UK	+		France Telecom
18		193.251.126.200	303-3-0-LONCR2 London	London, UK	+		France Telecom
19		193.251.144.89	Sud-01-3-FTCP2 Frankfurt	Frankfurt, Germany	+10/0.442		France Telecom
20		193.251.153.88	Sot-01-3-FTCP1 Frankfurt	Frankfurt, Germany	+		France Telecom
21		193.251.152.114	Sot-01-FTTB2 Frankfurt	Frankfurt, Germany	+10/0.451		France Telecom
22		193.251.154.233	PS-0-FTTB3 Frankfurt	Frankfurt, Germany	+10/0.489		France Telecom

Рис. 4. Сформована VisualRoute таблиця даних

Рис. 5. Географічне розташування роутинга

Для отримання наданої вище інформації необхідно запустити програму і заповнити поле Address, як показано на рис. 6 (можливо заповнення поля Address або IP Address по вибору, залежно від відомих даних) і натиснути Enter.

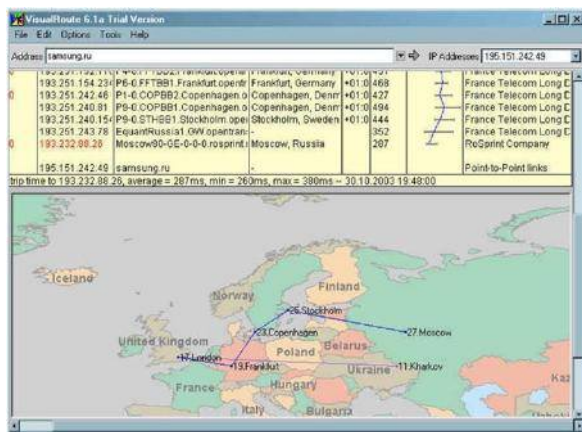

Рис. 6. Уведення адреси до відповідного вікна Visual Route

Після цього буде виведено інформацію про хост, а також географічне положення роутерів і серверів.

У полі таблиці:

- пакет;
- вузлів;
- і серверів;
- пояс;

У програмі також є можливість виведення інформації щодо кожного з вузлів окремо. Для цього в полі Node Name клацніть один раз мишею по імені хоста, який Вас цікавить. У результаті Ви отримаєте певну інформацію (рис. 7), як бачите, вона дуже схожа з інформацією, яка одержана за допомогою програми SmartWhois.

Рис. 7. Інформація про домен, видана Visual Route

Для виведення інформації у файл натисніть кнопку Snap, розташовану в заголовку вікна (рис. 7).

VisualRoute є дуже зручним і наочним інструментальним засобом отримання інформації, необхідної для з'ясування інформації, на таких етапах: 1) з'ясування ввідної інформації; 2) з'ясування адресного простору мережі; 3) створення карти мережі.

Запустіть програму Visual Route задавши для пошуку імена доменів, що Вас цікавлять:

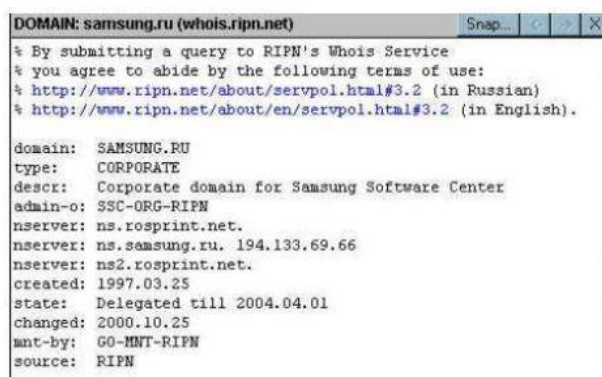
- www.microsoft.com;
- www.mail.ru;
- www.google.com;
- www.samsung.ru;
- www.anekdotov.net;
- www.yandex.ru;
- www.australia.gov.au;
- www.turismo.gov.ar;
- www.mincom.gov.ma;
- www.info.gov.hk;
- www.sar.gov.pl;
- www.kenya.go.ke;

4. Дослідження мережі з допомогою програми NeoTracePro

За допомогою цієї програми можна визначити географічне розташування будь-якого web-серверу.

Рис. 8. Географічне відображення роутинга

NeoTracePro за ім'ям сайту або поштової скриньки відображає на карті маршрут проходження трафіку з докладним переліком всіх точок ретрансляції. Після закінчення процесу можна переглянути таке:

- вузли, через які відбувалося з'єднання;
- графік швидкості передачі даних через ці вузли;
- дізнатися, які компанії володіють ними та їх фізичні адреси;
- реальне існування якої-небудь поштової скриньки.

Як видно з опису і рис. 8, програма схожа з програмою Visual Route.

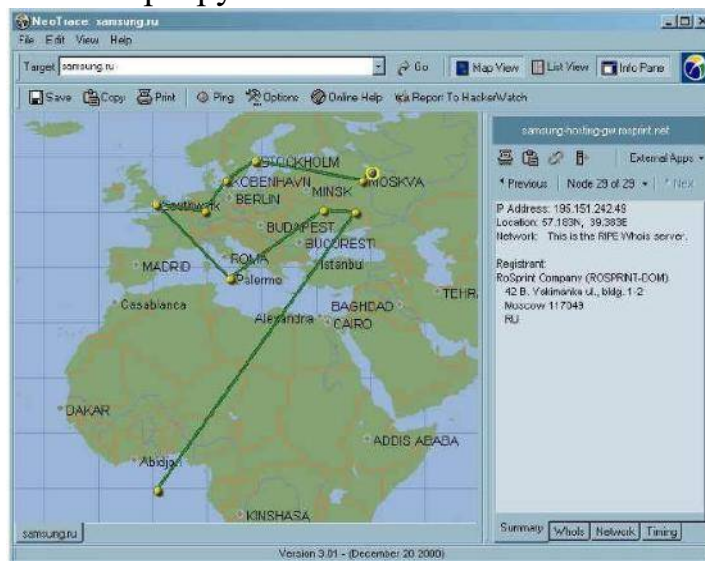
Самостійно вивчіть можливості програми NeoTracePro і зробіть відповідні висновки. Вирішіть завдання. Використовуючи відомі Вам засоби, визначте, чи знаходяться в одній мережі такі комп'ютери:
195.151.242.49 і 195.151.242.250;
195.151.242.49 і 195.151.241.50.

5. Призначення програми TRUECRYPT. Створення простого та прихованого тома.

Вступ

Програма TRUECRYPT створює спеціальну захищену площину. Операційна система сприймає цю область як файл або диск. Відмінність між звичайним диском і захищеним простором TRUECRYPT у тому, що на звичайному диску дані (за замовчуванням) ніяк не захищені, в Truecrypt кодує дані «на лету», майже непомітно для користувача, і тим самим забезпечує надійний захист без яких-небудь спеціальних маніпуляцій з файлом.

Дане ПЗ дозволяє створювати окремі «криптоконтейнера», шифрувати цілі розділи дисків, самі диски (і системні), а також з'ємні пристрої зберігання даних (USB-флешки, флорі-диски, зовнішні HDD).

Шифрування «на лету» означає, що всі дані шифруються і дешифруються перед безпосереднім зверненням до них (читання, виконання або збереження), і будь-якої участі користувача в цьому процесі не потрібно. При всьому цьому дані шифруються в повному обсязі, включаючи заголовки файлів, їх вміст, метадані тощо.

Крім цього, у внутрішній «обычной» захищеної області Truecrypt вміє розміщувати дані, які не тільки закодовані а й абсолютно приховані від сторонніх очей: ніхто крім Вас не буде підозрювати про їх існування. Працює таке шифрування приблизно наступним чином .

Припустимо, у вас є відео-файл (нехай це буде приватне хоум-відео), який зберігається в зашифрованому контейнері. Отже, сам файл теж зашифрований. При зверненні до цього файлу (запустили) буде запущена програма, яка асоційована з цим типом файлів (напр., VLC Media Player, або будь-який інший програвач). Природно, мова йде про ситуацію, коли «томзмонтований».

При запуску файлу через VLC Media Player, цей програвач починає завантажувати невеликі порції даних з зашифрованого тому в ОЗП (оперативну пам'ять), щоб почати їх відтворювати. Поки частина цих даних завантажується, TrueCrypt їх розшифровує в ОЗП (а не на HDD, як це роблять, наприклад, архіватори, створюючи тимчасові файли, а саме в оперативній пам'яті). Після того, як частина даних дешифрується, вони відтворюються в програвачі, тим часом в ОЗП надходить нова порція

зашифрованих даних. І так циклічно, поки йде звернення до зашифрованого

файлу.

Зворотним прикладом шифрування «на лету» (і дуже показовим), є те, наприклад, як працюють архіватори (WinRAR, 7-Zip і ін.). При запуску запарованого архіву, після введення пароля, необхідно дочекатися моменту, коли файл розархівується, і тільки після цього він зможе бути прочитаний (запуститься). Залежно від розміру заархівованого файлу і загального розміру архіву - це може зайняти дуже тривалий час. Крім того, архіватори створюють тимчасові локальні копії видобутих файлів, які вже розшифровані і зберігаються на жорсткому диску у відкритому вигляді. І що не є добре, коли мова йде про щось конфіденційне.

Змонтований же том, аналогічний звичайному логічному диску або підключеному зовнішньому пристрою (напр., флешці). І в цьому плані з томом можна працювати за допомогою всіх стандартних засобів, як провідник Windows, файловий менеджер та ін. У тому числі і швидкість роботи з цим віртуальним диском (томом) чисто візуально аналогічна тому, якщо б ви працювали зі звичайним HDD або флешкою.

Всі дані, що знаходяться в зашифрованому контейнері (розділі диска, логічному диску) можуть бути розшифровані тільки при введенні відповідного пароля або ключового файлу. Не знаючи пароль, або не маючи key-файлу, розшифрувати дані практично не представляється можливим.

Ймовірно, не всі файли на комп'ютері потребують такого серйозного захисту, но мати невеликий фрагмент жорсткого диску в якості «сейфа» зручно й корисно.

1. УСТАНОВКА TRUECRYPT

Запускаємо файл .exe, погоджуємося з ліцензій ставимо прапорець у полі «Асерт» (приймаємо) і тиснемо "Далі". У наступному вікні нам буде запропоновано два варіанти на вибір: "Install" (за замовчуванням, установка як звичайної програми) або "Extract" (розпакування програмних файлів у папку).

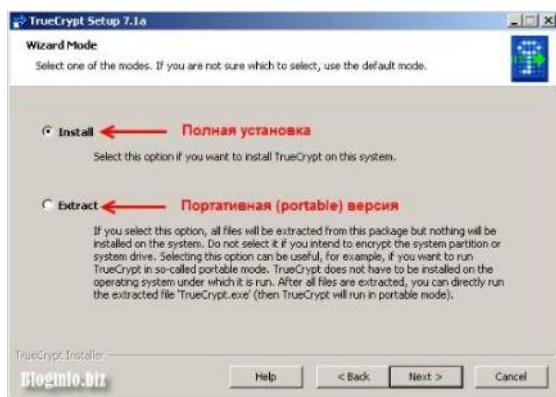

Якщо вибрати варіант "Extract", то на виході Ви отримаєте версію TrueCrypt Portable. У багатьох випадках портативна версія краще. Наприклад, щоб

виключити ознаки використання даної програми (для цього витягти файли, наприклад, на флешку, і програма завжди буде з вами). Але слід пам'ятати, що Portable версія TrueCrypt має ряд обмежень - в такій версії неможливо буде повністю зашифрувати диски (і флешки) і системні розділи. Тому варто вибирати використовувану версію в залежності від потреб.

Обираємо варіант "Install"

У вікні «Выбор папки установки и опций TrueCrypt» залишаємо усе як є і натискаємо «Install» (Установить).

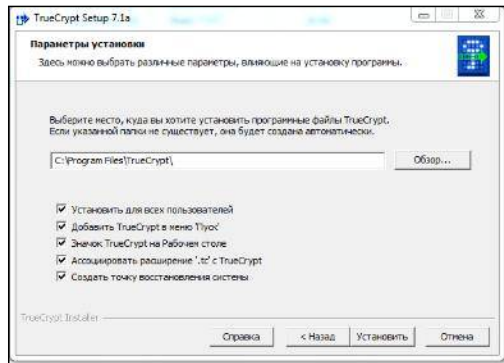

Після установки програма запропонує вам внести donate (пожертвування). Натискаємо «Ні».

Після натискання на "Finish" з'явиться невелике вікно, де вас повідомлять про те, що якщо ви вперше користуєтесь Трукріптом, то можете ознайомитися з короткою інструкцією (англійською). Можете погодитися або відмовитися.

Щоб русифікувати Трукріпт, слід витягти з завантаженого архіву файл Language.ru.xml в папку з встановленою програмою (за замовчуванням - це C: \ Program Files \ TrueCrypt).

Запускаємо TrueCrypt, і бачимо робочу область програми.

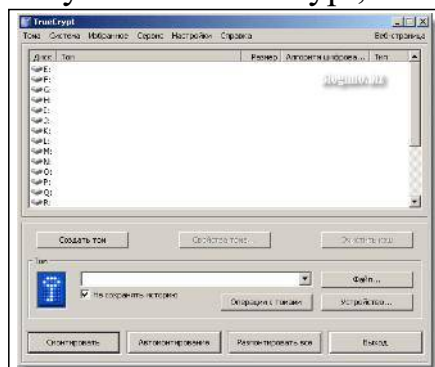

Якщо Трукріпт автоматично не "підхопив" російську мову, то зайдіть в "Settings" - "Language", і виберіть зі списку "Русский".

Рекомендується ввести деякі зміни в налаштування ("Налаштування" -

"Параметри ...").

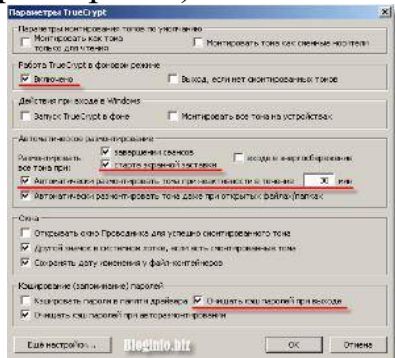

Що потрібно змінити:

- Ні в якому разі не відключаємо роботу TrueCrypt в фоновому режимі (повинна стояти галочка "Включено"), інакше деякий важливий функціонал буде недоступний.
- У розділі "Автоматическое размонтирование" можна активувати пункт, який відповідає за Демонтування при старті заставки (а також при вході в енергозбереження). Також обов'язково активуємо можливість від'єднання при не активності, і вказуємо час простою (напр., 30 хвилин). Ні до чого тримати змонтовані томи, коли вони нам не потрібні.
- Включимо примусне очищення кешу паролів (тобто їх запам'ятовування) при виході з програми.

Все інше можна залишити за замовчуванням.

Можна використовувати в TrueCrypt гарячі клавіші ("Налаштування" - "Гарячі клавіші ..."). В принципі, досить буде призначити всього одну критичну комбінацію клавіш, яка дозволить негайно демонтувати всі томи, очистити кеш і вийти з програми. У форс-мажорних ситуаціях може здорово виручити.

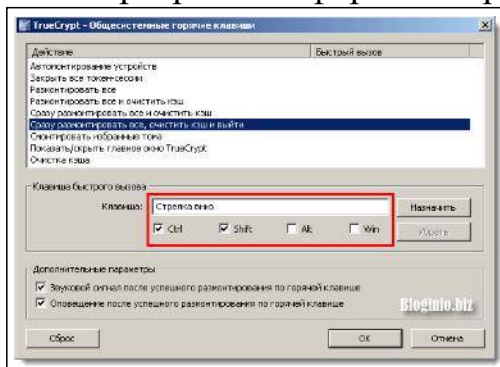

Зручна комбінація "Ctrl + Shift + Стрілка вниз", як показано на малюнку. Перші дві знаходяться дуже близько, і легко затискаються одним пальцем, ну а "стрілка вниз" натискається іншою рукою - все відбувається майже миттєво.

2. СТВОРЕННЯ ПРОСТОГО ТОМА І ЙОГО МОНТУВАННЯ (ПІДКЛЮЧЕННЯ) ДЛЯ ПОДАЛЬШОЇ РОБОТИ

У TrueCrypt томами називаються будь-які криптоконтейнера, будь-то файлові контейнери, usb-флешки або цілі розділи HDD. Простим (звичайним) томом

називається саме файловий контейнер. Тобто, з одного боку такий контейнер - це всього лише звичайний файл з абсолютно будь-яким розширенням (або без нього). Коли ж такий файл буде змонтований, він буде виглядати вже як з'ємний носій або окремий розділ жорсткого диска.

Натискаємо кнопку "Создать том" в головному вікні програми, після чого нас привітає "Мастер создания томов TrueCrypt":

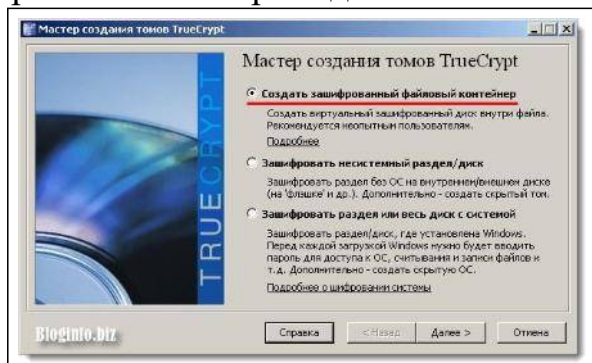

Вибираємо найперший пункт "Создать зашифрованный файловый контейнер", тиснемо "Далее". У наступному вікні вказуємо "Обычный том", а далі потрібно буде вказати файл, який і буде нашим зашифрованим контейнером.

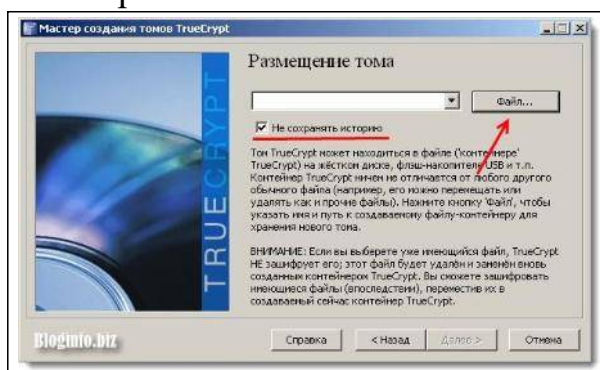

У якості файлу-контейнера можна вибрати будь-який існуючий файл (але пам'ятайте, що сам файл буде видалений, і замінений на новий, з таким же ім'ям), а можна просто створити порожній файл з будь-яким ім'ям. При виборі розширення файлу можна керуватися приблизно наступним принципом.

Якщо в контейнері планується зберігання безлічі зашифрованих даних великого розміру, то слід вибрати розширення, характерне для великих файлів. Це може бути, наприклад, відеофайл з назвою якогось фільму і зазначенням якості (DVDRip, BDRip і т.п.), або ж, iso-образ якої-небудь гри, або будь-який інший дистрибутив. Загалом, щоб приховати наявність контейнера в системі, вибирайте для нього то розширення, яких файлів в системі багато. Таким чином, контейнер "загубиться" в загальній масі.

Якщо ж в зашифрованому томі планується зберігати тільки невеликі файли (документи, якусь базу і ін.), То можна в якості розширення файлу вибрати, напр., Mp3 або jpg.

Після завдання файлу, не забудьте в тому ж вікні поставити галочку навпроти пункту

"Не сохранять историю".

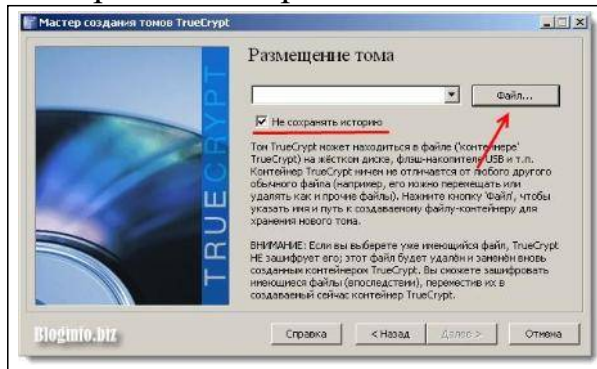

Наступним етапом буде "Налаштування шифрування":

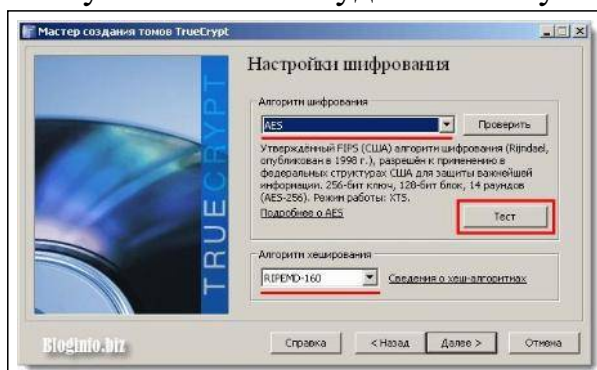

В принципі, тут можна залишити все як є і не міняти алгоритми шифрування і хешування. Для більшої стійкості можна вибрати алгоритм "сильніше", або ж їх поєднання (в випадковому списку алгоритми розташовані в порядку зростання, а також до кожного з них дається коротке пояснення). Але пам'ятайте, чим стійкіший алгоритм, тим повільніше буде працювати шифрація / дешифрування. На сучасних багатопроцесорних комп'ютерах з великою кіл-тю ОЗП, по ідеї, це буде не дуже помітно. Але навіщо ускладнювати собі життя (за умови, що шифруємо дані не настільки критичні)? Алгоритм AES сам по собі більш ніж стійкий.

Наступний етап - це розмір тому. Розмір можна вказати в КБ, Мб або Гб (CD- 700 Мб). Якщо резервні копії даних створюються на компакт-диск, то задається розмір тому трохи менше ніж 700 Мб, наприклад 640 Мб (щоб він гарантовано помістився на CD). Натискаємо «Далее»

Далі важливий етап - створення пароля.

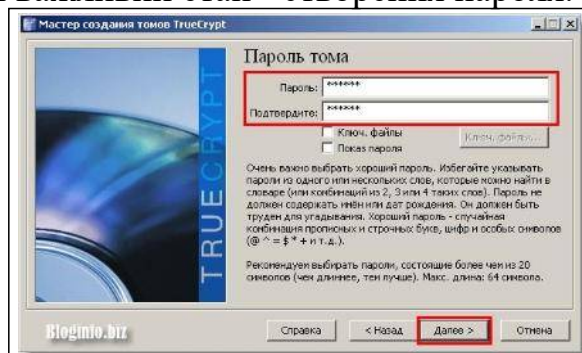

У TrueCrypt існує можливість використання не тільки пароля, але і

ключового файлу (або навіть декількох key-файлів). Варіацій тут кілька: тільки пароль;
тільки ключовий файл (або кілька таких файлів); поєднання пароля і ключового файлу (ів).

Вибір залишається за вами, і залежить від критичності шифрованих даних. Тобто, якщо ви просто хочете заховати якийсь контент, скажімо від дітей, то можна використовувати пароль простіше. Або вибрати варіант тільки з ключовим файлом.

Якщо ж шифруємо важливі дані, то доцільно використовувати складний пароль або ж поєднання складного пароля і ключових файлів.
Пам'ятайте!

Якщо ви забудете пароль від контейнера або ключовий файл до нього буде втрачено (пошкоджено, змінений), то ви більше ніколи не зможете змонтувати цей том і, відповідно, не зможете отримати доступ до своїх файлів! Тому заздалегідь подбайте про резервні копії паролів і ключових файлів. Резервних копій повинно бути декілька!

Якщо ви вибрали варіант зі звичайним паролем, то просто введіть його двічі і тисніть далі. Можна скористатися вікном "Показ пароля", щоб бачити те, що ви вводите. Також TrueCrypt дає вам свої рекомендації по вибору пароля. У разі якщо пароль буде дуже простим, то програма вас перепитає ще раз, чи дійсно ви хочете використовувати такий пароль чи ні.

Далі ТрюКріпт поцікавиться у вас, чи збираєтеся ви зберігати великі файли в даному томі. На основі вашої відповіді, підбере файлову систему для нього (FAT або NTFS). Динамічний том не використовуємо.

Втім, на наступному етапі ("Форматування тому") ви все одно зможете самі її змінити. Але, пам'ятайте, що FAT не підтримує файли, розміром більше 4 Гб.

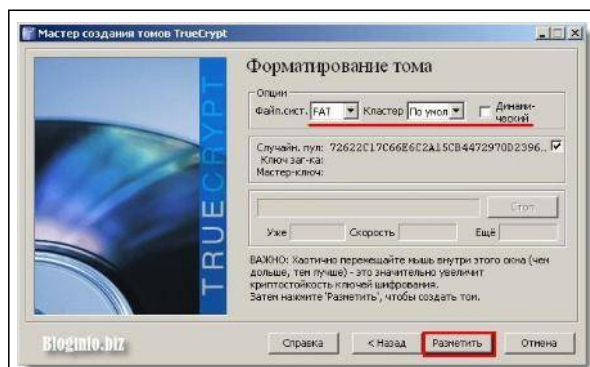

«Форматирование тома» - розмітка віртуального диску для зберігання інформації (ця процедура не знищить ніякі дані на Вашому реальному диску).

Хаотично деякий час переміщуйте мишку у області цього вікна для збільшення кріптостійкості ключів шифрування, натиснути "Разместить" і дочекатися закінчення процедури. Час форматування буде залежати, в першу чергу, від розміру тому і потужності комп'ютера.

Все, файловий кріптоконтейнер (простий том) створений. Тепер його потрібно змонтувати, щоб помістити туди потрібні файли. Це робиться з

головного вікна програми:

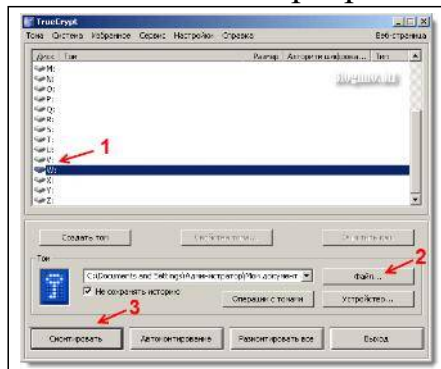

Насамперед вказуємо букву майбутнього віртуального диска. Вибираємо будь-яку, яка свідомо не буде використовуватися в подальшому іншими програмами (наприклад, локальним веб-сервером).

Натискаємо "Файл ...", вказуємо створений на попередньому етапі файл, потім "Відкрити"

Тиснемо "Смонтировать"

У вікні, потрібно буде ввести пароль для тому, який підключаємо. Якщо ж для тому призначений ключовий файл, його також потрібно буде вказати.

Тепер, в головному вікні TrueCrypt можна побачити змонтований диск, подвійне клацання по якому відкриє його.

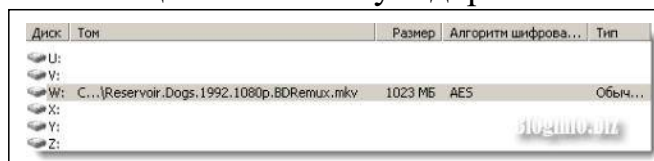

Потрапити в цей віртуальний диск можна і через "Мій комп'ютер", і через "Пуск"... Тобто абсолютно так само, як і на звичайний жорсткий диск або його розділи.

Тепер можете перемістити на цей диск всі конфіденційні дані, і вони будуть надійно захищені.

Цей криптоконтейнер можна зберігати де завгодно - на флешці, на хостингу (Гігахост, наприклад, виділяє всім по 33 Гб), в хмарних сервісах, пересилати його поштою (в залежності від розміру, звичайно).

Завдання 1:

Скопіюйте який не будь файл на створений віртуальний диск. Переконайтеся в його доступності. Закрийте файл. Розмонтуйте том. Відкрийте файл, який Ви розмістили у створений простий том. Даний файл не відкриється!!!

3. СТОРЕННЯ ПРИХОВАНОГО ТОМА TRUECRYPT

Приховані томи TrueCrypt - це один з варіантів правдоподібного заперечення причетності. Працює це приблизно так: створюється простий том, всередину нього поміщається прихований том. Якщо виникне ситуація і Вам прийдеться видати пароль від простого тому, то доступ буде тільки до файлів, які містяться в ньому, а не до тих файлів, що розташовані в прихованому томі.

Обираємо "Создать том". В вікні що відкрилось обираємо "Создать зашифрованный файловый контейнер":

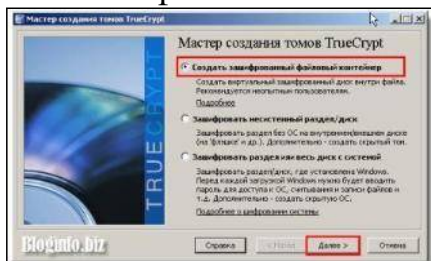

На наступному етапі потрібно обрати "Скрытый том TrueCrypt". Не забувайте при кожній дії читати пояснення в самій програмі.

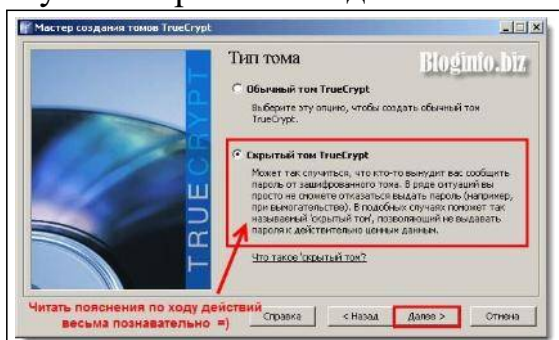

Натискаємо «Далее» і обираємо «Прямой режим»

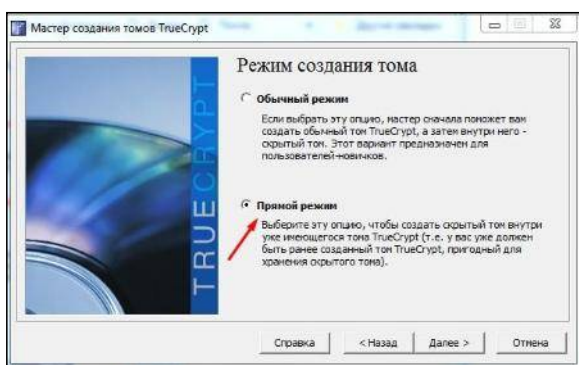

Обираємо створений Файл – «обычный том», який Ви вже створили і натисніть кнопку «Открыть»

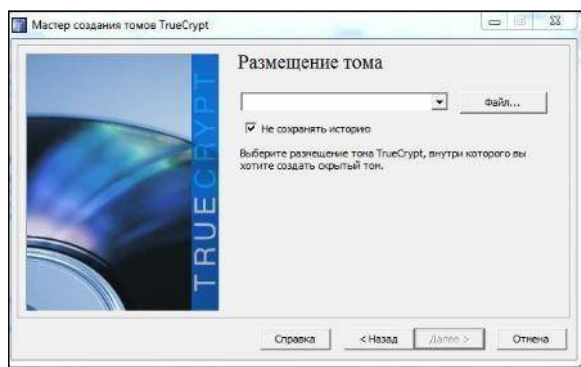

Зверніть увагу, «Не сохранять историю» підключено. «Далее»

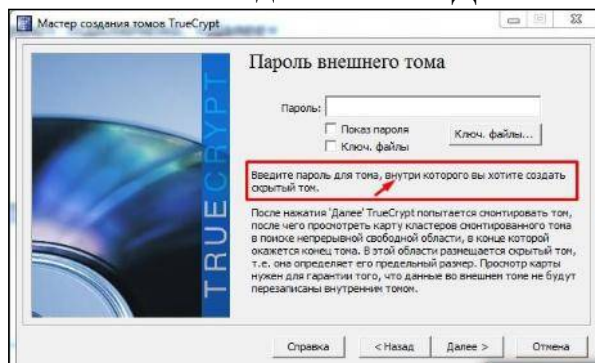

Вводимо відповідний пароль для створеного Вами «обычного тома»

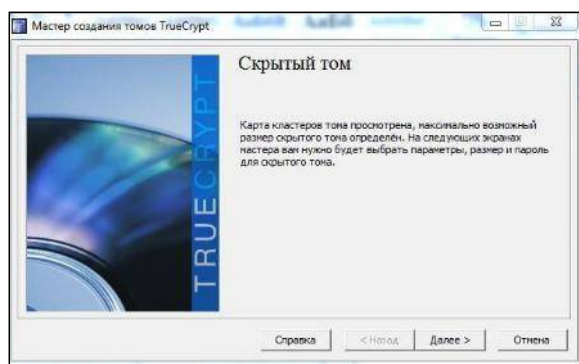

Продовжити процес створення «скриптого тома» аналогічно до створення «обычного тома»

Після форматування «скриптого тома», TrueCrypt повідомить п

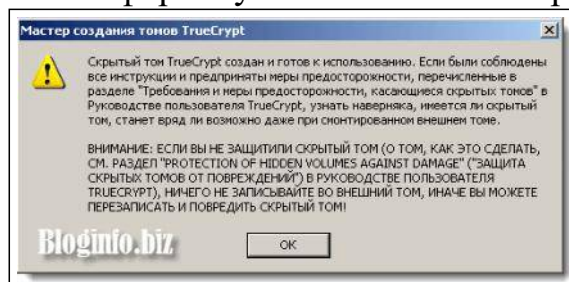

Справа в тому, що коли Ви читаєте файли з зовнішнього контейнера, то ніякої загрози пошкодження внутрішнього тома немає. Але, коли Ви будете записувати на зовнішній том будь які файли, ця загроза є. Тому потрібно захистити «скриптому том».

Для цього потрібно запустити TrueCrypt, обрати том (файл) і ввести пароль:

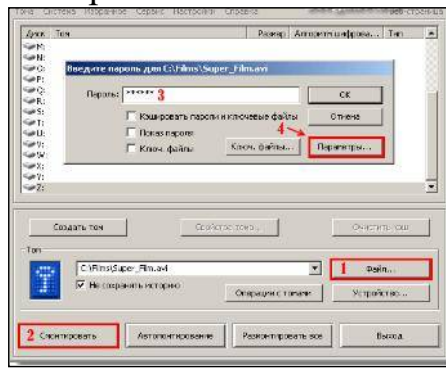

Але перед тим, як цей том «смонтувати» (кнопка "ОК") необхідно натиснути на "Параметры". В діалоговому вікні "Параметры монтирования" треба помітити галочкою пункт "Защитить скрытый том от повреждения при записи во внешний том", ввести пароль від «скрытого тома», и нажать ОК.

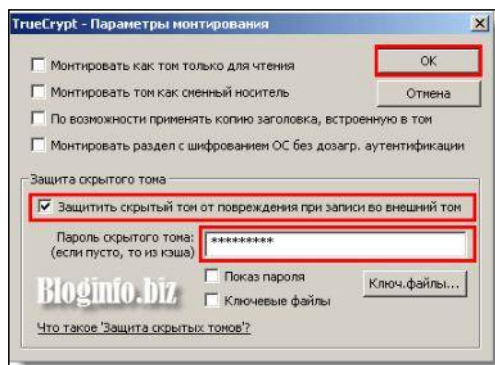

Захист «скрытого тома» діє до того моменту, поки том не буде розмонтовано. При наступному монтуванні, дії щодо захисту тома від пошкоджень, треба повторити.

Захист «скрытого тома» потрібно використовувати тільки тоді, коли потрібно додати файли на зовнішній том! Тому, потрібно спочатку розмістити файли у зовнішньому контейнері, а потім створювати в ньому внутрішній.

Для того щоб змонтувати «скрытый том» потрібно вказати Ваш файл-криптоконтейнер, вказуючи для нього пароль від «скрытого тома». Тобто, якщо Ви вкажете до цього файлу пароль від зовнішнього тома, то відкриється (смонтується) зовнішній том, якщо від «скрытого», то «скрытый».

Завдання 2:

3.1. Скопіюйте у «скрытый том» який-небудь файл. Перегляньте його.

Розмонтуйте.

3.2. Смонтуйте зовнішній том. Переконайтеся в тому що «скрытый том» не відображається.

Література, методичне та матеріально-технічне забезпечення занять:

5.1.. Конспект лекцій.

5.2.. Комп'ютерні мережі та телекомунікації: навч. посіб. / Ю. Г. Машкаров, І. В. Кобзев, О. В. Орлов, М. В. Мордвинцев. Харків : Вид-во ХарPI НАДУ "Магістр", 2012. 212 с.

Заняття проводиться в комп'ютерному класі. Кожний курсант забезпечується окремим робочим місцем (комп'ютерна мережа із підключенням до Intertnet, програми дослідження мережи Whois, VisualRoute, NeoTracePro, програмою Truecrypt). Методичне забезпечення, індивідуальні завдання надаються в електронному вигляді через локальну комп'ютерну мережу університету.

ТЕМА № 2. Використання довідково-інформаційних баз даних вільного доступу (державних реєстрів) у професійній діяльності. Автоматизація підготовки юридичних документів

Використання довідково-інформаційних баз даних вільного доступу
(державних реєстрів) у професійній діяльності
Семінарське заняття №12-13
Дослідження алгоритму доступу до комп'ютерних баз даних, які ведуться
в системі Міністерства юстиції.

Навчальна мета заняття: контроль засвоєння здобувачами матеріалу лекцій з відповідної теми, формування навичок та умінь роботи у системі реєстрів України на сайті Міністерства юстиції (<https://minjust.gov.ua/>)

Кількість годин - 4 год.

Місце проведення - комп'ютерний клас.

Навчальні питання:

1. Структура сайту Міністерства юстиції України
2. Єдині та державні реєстри Міністерства юстиції України
3. Єдиний державний веб-портал відкритих даних.

Методичні вказівки:

I. Порядок проведення вступу до заняття.

Оголошення теми заняття та його мети. Завантаження методичного забезпечення для проведення заняття.

II. Порядок проведення основної частини заняття.

1. Структура сайту Міністерства юстиції України

1.1. Ознайомитися з структурою сайту Міністерства юстиції України
<https://minjust.gov.ua/>;

1.2. Ознайомитися з напрями діяльності Міністерства юстиції України;

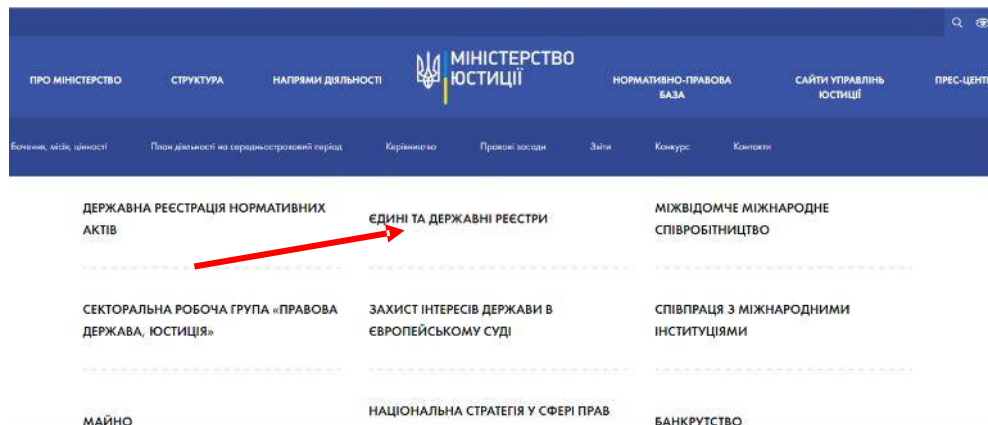

- 1.3. Ознайомитися з переліком Єдиних та Державних реєстрів, держателем яких є Міністерство юстиції України;
- 1.4. Ознайомитися з переліком Єдиних та Державних реєстрів, держателем яких є Державна виконавча служба України;
- 1.5. Ознайомитися з переліком Єдиних та Державних реєстрів, держателем яких є державна служба з питань захисту персональних даних України.
2. Єдині та державні реєстри Міністерства юстиції України
 - 2.1. Ознайомитися з структурою «он-лайн будинок ЮСТИЦІЇ» (<https://online.minjust.gov.ua/>)

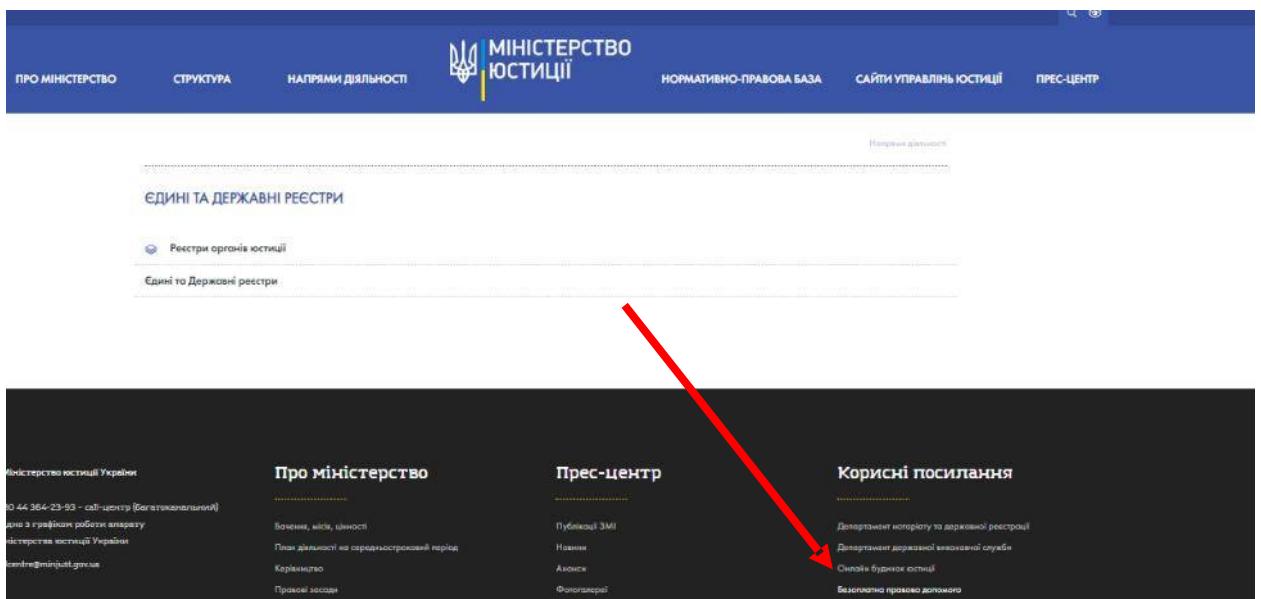

Даний сайт забезпечує отримання послуг без контакту з представниками влади.

В онлайн-режимі запроваджено ті послуги, надання яких викликає на даному етапі найбільші черги, створює бюрократію і сприяє виникненню зловживань.

Он-лайн будинок юстиції - це повністю прозора автоматизована система.

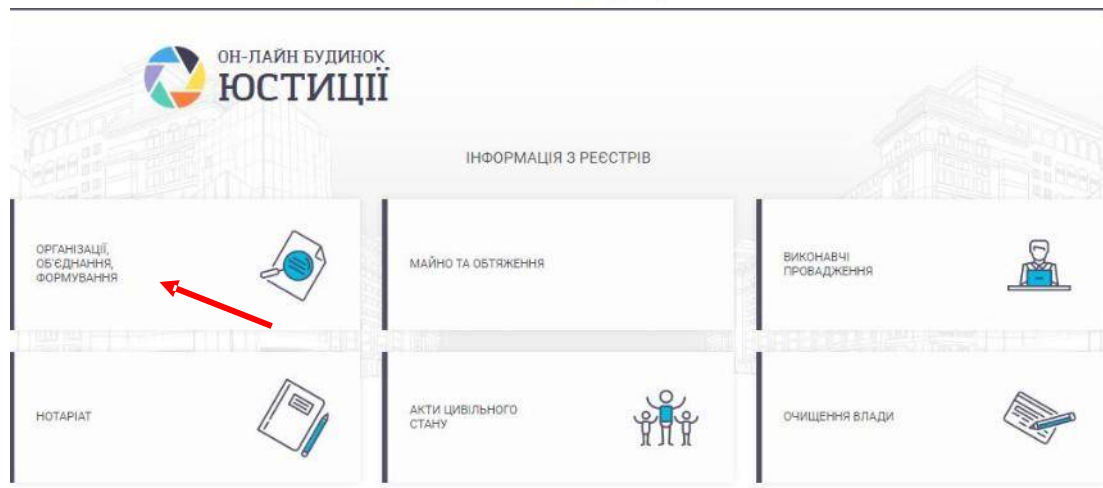
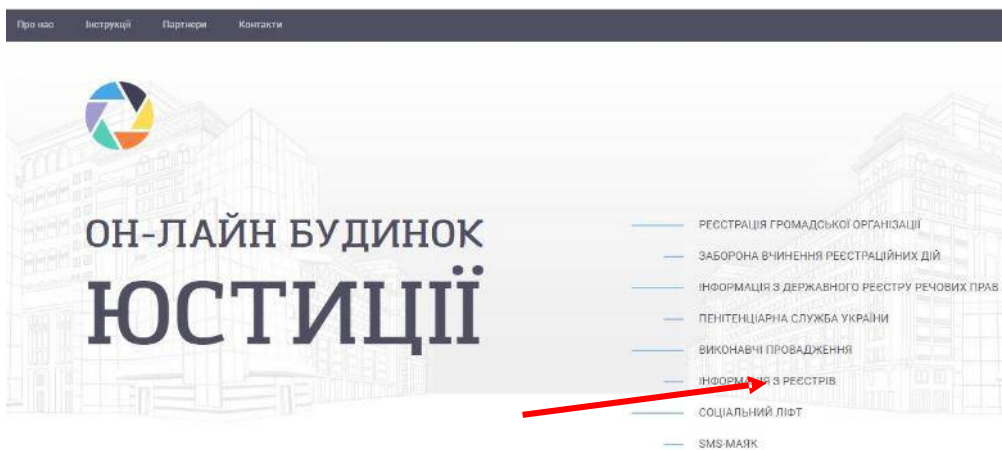

2.2. Користуючись Реєстром громадських об'єднань чи Єдиним реєстром громадських формувань, визначити відповідно до варіанту індивідуального завдання (номер варіанту відповідає номеру Вашого прізвища в навчальному журналі) для громадських об'єднань чи громадських формувань: реєстраційний номер запису в Єдиному реєстрі, стан, повне найменування, адресу, номер і дату видачі свідоцтва про реєстрацію, статус, засновників, керівні органи, дату легалізації, відомості про склад керівних органів, місцезнаходження, при наявності номер телефону.

Результат виконання завдання розмістити в документі.

Варіанти індивідуальних завдань:

1. Авторсько-правове товариство.
2. Асоціація користувачів мереж телекомунікації «Мережі без меж».
3. Асоціація майбутніх юристів України.
4. Асоціація молодих юристів «ПРАВО».
5. Асоціація створювачів і користувачів інтелектуальних систем (АСКІС).
6. Асоціація юристів - представників інтересів засобів масової інформації.
7. Асоціація юристів у галузі фінансового і банківського права України.
8. Асоціація юристів фондового ринку.

9. Асоціація юристів «JUSTO TITULO».
 10. Асоціація приватних нотаріусів в Харківській області.
 11. Благодійна громадська організація. Регіональний центр правового захисту «За справедливість».
 12. Благодійний міжнародний фонд «Українська асамблея правових реформ».
 13. Благодійний фонд користувачів комп'ютерної мережі Інтернет.
 14. Благодійний фонд правового та соціального захисту співробітників правоохоронних органів «Правозахист».
 15. Благодійний фонд «Український історико-політологічний аналітично - інформаційний центр».
 16. Благодійний фонд «Фонд сприяння розвитку політичної та правової культури».
 17. Благодійний центр правових ініціатив.
 18. Благодійний фонд «Допомога ветеранам АТО» м. Харків.
 19. Благодійний Фонд "Сприяння правоохоронним органам у боротьбі з організованою злочинністю "Народний захист".
 20. Вінницький обласний інформаційний центр міжнародної освіти.
 21. Всеукраїнська асоціація користувачів Сі-Бі зв'язку «Союз-27».
 22. Всеукраїнська молодіжна громадська організація «Український національний союз молодих юристів».
 23. Всеукраїнський благодійний фонд «Правова ініціатива».
 24. Громадська організація «Союз правової підтримки бізнесу».
 25. Громадська організація «Центр інформаційно-правової допомоги органам місцевого самоврядування».
 26. Громадська організація «Центр правової підтримки».
 27. Дніпровський благодійний фонд «Правовик».
 28. Міжнародний благодійний фонд допомоги інвалідам Чорнобиля.
 29. Професійна спілка атестованих працівників органів внутрішніх справ України.
- 2.3. Ознайомитися з структурою електронного ресурсу <https://nais.gov.ua>., з підменю «Реєстри».

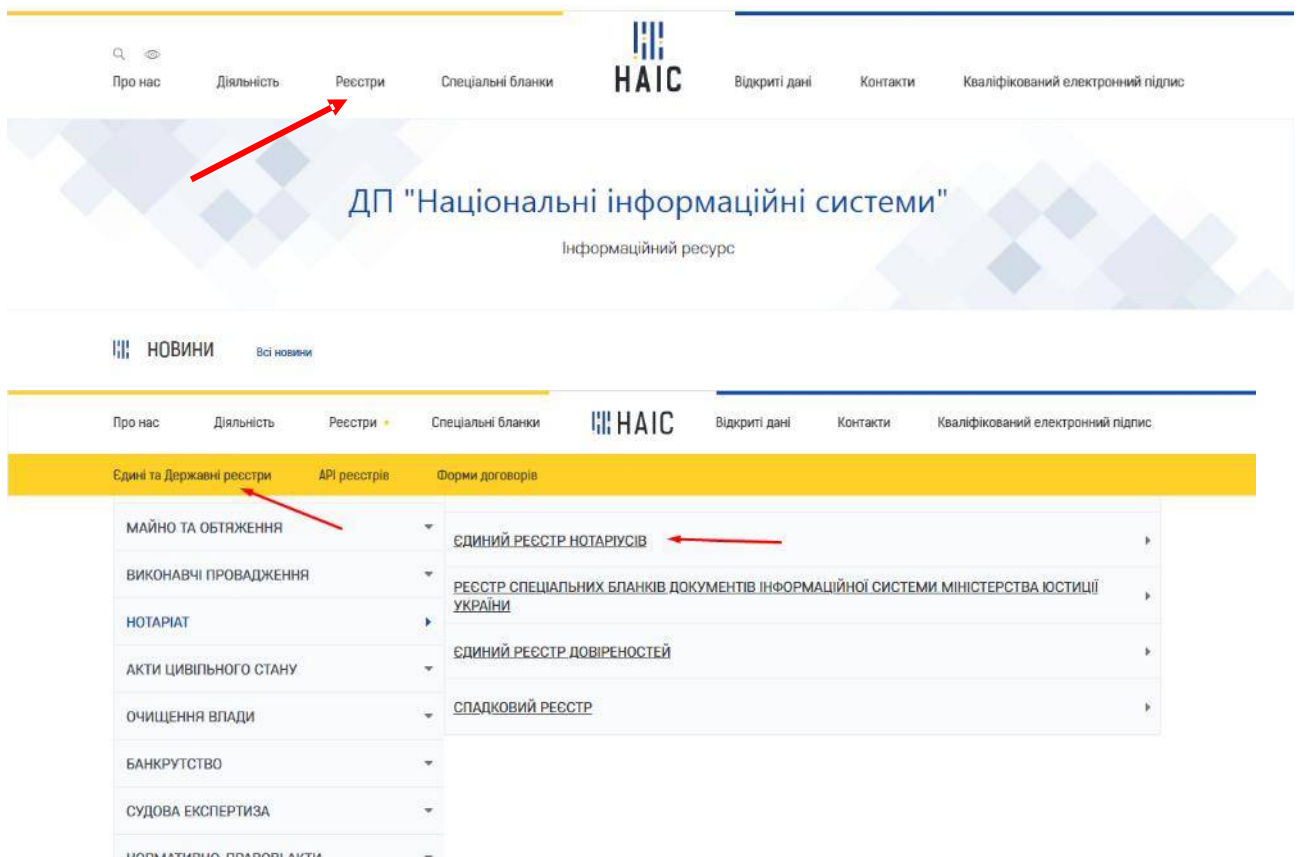

2.4. Користуючись Єдиним реєстром нотаріусів України, визначити, чи зареєстрована в ньому особа відповідно до варіанта індивідуального завдання (номер варіанту відповідає номеру Вашого прізвища в навчальному журналі), визначити її посаду, номер і дату отримання свідоцтва, реєстраційний номер і дату реєстрації, статус, ознаку дії, дату зміни статусу, нотаріальний округ, місце роботи, адресу і телефон.

Результат виконання завдання розмістити в документі.

Варіанти індивідуальних завдань:

1. Державний нотаріус Антал Людмила Степанівна
2. Приватний нотаріус Андрєєв Віктор Олексійович
3. Державний нотаріус Антонюк Костянтин Анатолійович
4. Державний нотаріус Барабаш Юлія Володимирівна
5. Державний нотаріус Богдан Катерина Миколаївна
6. Приватний нотаріус Богданова Вікторія Миколаївна
7. Державний нотаріус Волинська Людмила Василівна
8. Державний нотаріус Виносум Марина Євгенівна
9. Державний нотаріус Висоцький Дмитро Ігорович
10. Державний нотаріус Вишня Інесса Василівна
11. Приватний нотаріус Вишнякова Ірина Валеріївна

- 12.Приватний нотаріус Витчак Ганна Михайлівна
- 13.Державний нотаріус Величко Володимир Олександрович
- 14.Державний нотаріус Вегера Людмила Олександрівна
- 15.Приватний нотаріус Верба Віталій Миколайович
- 16.Приватний нотаріус Набока Олена Володимирівна
- 17.Приватний нотаріус Надтока Зінаїда Василівна
- 18.Державний нотаріус Назарець Дмитро Володимирович
- 19.Державний нотаріус Обухова Людмила Володимирівна
- 20.Приватний нотаріус Онищенко Валентина Сергіївна
- 21.Приватний нотаріус Охріменко Олена Іванівна
- 22.Державний нотаріус Опришко Світлана Іванівна
- 23.Державний нотаріус Слободяник Оксана Іванівна
- 24.Приватний нотаріус Письменна Людмила Іванівна
- 25.Приватний нотаріус Пухова Неоніла Юріївна
- 26.Державний нотаріус Порічанська Марина Леонідівна
- 27.Приватний нотаріус Медяник Ольга Володимирівна
- 28.Приватний нотаріус Портнова Тетяна Валеріївна
- 29.Державний нотаріус Фареник Олег Олександрович
- 30.Державний нотаріус Філіпов Микола Михайлович

2.5. Користуючись Єдиним державним реєстром юридичних осіб, фізичних осіб-підприємців та громадських формувань визначити (безкоштовний запит) відповідно до варіанта індивідуального завдання (номер варіанту відповідає номеру Вашого прізвища в навчальному журналі) детальну інформацію про фізичних осіб-підприємців. Виконати скриншот одержаної детальної інформації й розмістити у файлі Google документ. Розмістити посилання на цей документ у документі.

ОРГАНІЗАЦІЇ, ОБ'ЄДНАННЯ, ФОРМУВАННЯ	ЄДИНИЙ ДЕРЖАВНИЙ РЕЄСТР ЮРИДИЧНИХ ОСІБ, ФІЗИЧНИХ ОСІБ – ПІДПРИЄМЦІВ ТА ГРОМАДСЬКИХ ФОРМУВАНЬ
МАЙНО ТА ОБТЯЖЕННЯ	ПЕРЕХІД ДО РЕЄСТРУ
ВИКОНАВЧІ ПРОВАДЖЕННЯ	Доступ до Єдиного державного реєстру для уповноважених осіб
НОТАРІАТ	Портал Єдиного державного реєстру для отримання відомостей (в т.ч. для державних органів)
АКТИ ЦИВІЛЬНОГО СТАНУ	Подання документів для державної реєстрації
ОЧИЩЕННЯ ВЛАДИ	Єдиний державний реєстр юридичних осіб, фізичних осіб – підприємців та громадських формувань
БАНКРУТСТВО	

ОН-ЛАЙН БУДИНОК
ЮСТИЦІЇ

ПОШУК В ЄДР

Безкоштовний пошук відомостей у Єдиному державному реєстрі юридичних осіб, фізичних осіб-підприємців та громадських формувань здійснюється відповідно до статті 11 Закону України «Про державну реєстрацію юридичних осіб, фізичних осіб-підприємців та громадських формувань».

З метою захисту ЄДР перед кожним пошуком необхідно підтверджувати, що з системою працює людина. Підтвердження здійснюється за допомогою спеціального тесту системи геСАРТСНА.

Запит за методом геСАРТСНА має функції для використання особами з вадами зору.

Головна
Безкоштовний запит
Платний запит
Запит державних органів
Результат надання адміністративної послуги
Оприлюднення інформації
Інформація

Міністерство юстиції України запровадило он-лайн сервіс отримання юридичних осіб, фізичних осіб-підприємців та громадських формувань міжнародних систем Visa/MasterCard, запитувач може сплатити за послугу та відомостей з ЄДР спрямовується до Державного бюджету України.

МІНІСТЕРСТВО ЮСТИЦІЇ УКРАЇНИ

Єдиний державний реєстр юридичних осіб, фізичних осіб-підприємців та громадських формувань

Безкоштовний пошук відомостей у Єдиному державному реєстрі юридичних осіб, фізичних осіб-підприємців та громадських формувань (далі - ЄДР) здійснюється відповідно до статті 11 Закону України «Про державну реєстрацію юридичних осіб, фізичних осіб-підприємців та громадських формувань».

Безкоштовний пошук у ЄДР відрізняється від надання відомостей з реєстру на платній основі. Детальніше про критерії пошуку та інформацію, що включається до безкоштовного пошуку, можна прочитати на сторінці "Інформація".

з метою захисту ЄДР перед кожним пошуком необхідно підтверджувати, що з системою працює людина. Підтвердження здійснюється за допомогою спеціального тесту системи геСАРТСНА;

- захист за методом геСАРТСНА має функції для використання особами з вадами зору;
- кількість сторінок, що відкриваються з кожної IP-адреси за певний проміжок часу та максимальна кількість результатів пошуку обмежена, що обумовлено запобіганням перевантаження бази даних ЄДР запитом.

Отримати відомості по*:

☐ Фізичній особі-підприємцю

☐ Юридичній особі

☐ Відокремленому підрозділу юридичної особи

Шукати

Технічна підтримка
Call-центр: 0-800-508-584
E-mail: reestry@nais.gov.ua

Розробник
Державне підприємство "Національні інформаційні системи"

Варіанти індивідуальних завдань:

1. Шев'як Оксана Василівна
2. Ві Ірина Григорівна
3. До Тхі Бе Хао
4. Борсеїтова Зера Яківна
5. Виноградова Кіра Олександрівна
6. Кібанов Анатолій Юрійович
7. Кізілова Ірина Борисівна
8. Подвальна Ганна Кіндратівна
9. Опара Кінгслі Ндубуїсі
10. Рогоча Олена Кімівна
11. Рудик Кіра Сергіївна
12. Логвіненко Олександра Олександрівна
13. Локтіна Лариса Михайлівна
14. Ловчикова Світлана Володимирівна
15. Толюпа Надія Михайлівна
16. Єременко Марина Михайлівна
17. Іщук Вікторія Миколаївна
18. Антонова Ганна Миколаївна
19. Апанасько Мирослава Дмитрівна
20. Бережна Тетяна Миколаївна
21. Бондаренко Яна Михайлівна
22. Волошин Микола Миколайович
23. Гарист Наталія Миколаївна
24. Дембрович Олег Михайлович
25. Дербак Микола Миколайович
26. Заскалета Микола Михайлович
27. Зимній Дмитро Петрович
28. Бутинський Петро Ярославович
29. Ватолкін Дмитро Петрович
30. Бородіна Наталя Олегівна

2.6. Єдиний державний реєстр судових рішень (адміністративне, господарське, цивільне та кримінальне судочинства)

<http://www.reyestr.court.gov.ua/>

Відкритий доступ до судових рішень є одним з принципів, який забезпечує прозорість діяльності судової влади в Україні, а також сприяє однаковому застосуванню законодавства.

З метою впровадження цього принципу в життя Верховною Радою України 22 грудня 2005 року прийнято Закон України "Про доступ до судових рішень".

Цим Законом регулюються відносини щодо забезпечення доступу до судових рішень (рішень, судових наказів, постанов, вироків, ухвал), ухвалених судами загальної юрисдикції, та ведення Єдиного державного реєстру судових рішень (далі-ЄДРСР або Реєстр).

ЄДРСР є автоматизованою системою збирання, зберігання, захисту, обліку, пошуку та надання електронних копій судових рішень.

ЄДРСР є оптимальним ресурсом для правників, адже не виходячи з дому можна ознайомитися з рішеннями та знайти судову практику для подальшого застосування її під час складання юридичних документів та визначення правильної правової позиції.

Судові рішення та окремі думки суддів, внесені до Реєстру є відкритими для безкоштовного цілодобового доступу, громадяни можуть знайти у вільному доступі, переглянути, скопіювати та роздрукувати з дотриманням вимог Порядку ведення Єдиного державного реєстру судових рішень (рішення Вищої ради правосуддя від 19.04.2018 № 1200/0/15-18).

Слід зазначити, що в Реєстрі можна знайти рішення, внесені судами, починаючи з 2010 року.

Для того, щоб ознайомитися з потрібним рішенням, необхідно зайти за посиланням <http://reyestr.court.gov.ua/> або в будь-якому браузері набравши словосполучення «Єдиний державний реєстр судових рішень».

За допомогою цієї сторінки можна проводити пошук судових рішень окремо або одночасно за:

- 1) словами з тексту судового рішення;
- 2) місцезнаходженням і найменуванням суду;
- 3) прізвищами та ініціалами суддів;
- 4) реквізитами судової справи:
 - номером справи,
 - датою (періодом) її надходження до суду;
- 5) реквізитами судового рішення:
 - датою (періодом) ухвалення,
 - реєстраційним номером у Єдиному державному реєстрі,
 - формою судочинства (адміністративна, господарська, кримінальна, цивільна, справи про адміністративні правопорушення),
 - формою судового рішення (вирок, постанова, рішення, судовий наказ, ухвала, окрема ухвала);
- 6) статусом сторін у справі:
 - державний орган, державне підприємство, установа, організація;
 - юридична особа;
 - фізична особа.

Обравши відповідну комбінацію критеріїв, треба натиснути кнопку "ПОШУК" та отримати результат внизу сторінки.

У Реєстрі можна знайти як конкретне рішення, реквізити якого відомі, так і добірку рішень з якогось питання чи певного суду, судді тощо.

Так, доступним є контекстний пошук. Тобто, набравши у полі «Пошук за контекстом» необхідні слова, які можуть бути у необхідних Вам рішеннях (наприклад, назву закону, який Ви хочете дізнатися як суди його застосовують), і Ви знайдете усі судові рішення з такими словами. При цьому можна обмежити пошук за іншими критеріями (судом, періодом тощо).

Якщо ж є бажання ознайомитися з добіркою судових актів, наприклад, Зарічного районного суду м. Суми за перше півріччя 2020 року, потрібно у рядку "Регіон суду" обрати "Сумська область", а в рядку "Найменування суду" – "Зарічний районний суд м. Суми". Також вказати відповідний період, за який хочете знайти судові рішення (шукаємо рішення за 1 півріччя 2020 р., тому початковою датою буде 1 січня 2020 року, а кінцевою датою – 30 червня 2020 року), форму судочинства, форму судового рішення – рішення або ухвала. Таким чином отримаємо всі судові рішення, відправлені до Реєстру Зарічним судом.

Слід зазначити, що у текстах всіх рішень суду, які відкриті для загального доступу, не вказуються наступні відомості:

- місце проживання або перебування фізичних осіб із зазначенням адреси,
- номери телефонів чи інших засобів зв'язку,
- адреси електронної пошти, ідентифікаційні номери,
- реквізити документів, що посвідчують особу,
- унікальні номери запису в Єдиному державному демографічному реєстрі;
- реєстраційні номери транспортних засобів;
- номери банківських рахунків, номери платіжних карток;
- інформація, для забезпечення захисту якої розгляд справи або вчинення окремих процесуальних дій відбувалися у закритому судовому засіданні;
- інші відомості, що дають можливість ідентифікувати фізичну особу.

Дані що не відображаються у рішенні суду, замінюються літерними або цифровими позначеннями.

Правила пошуку необхідної інформації у Єдиному державному реєстрі судових рішень України.

Існують деякі "прийоми" які значно полегшують роботу користувача. Тож розгляньмо більш розширено ці варіанти пошуку.

Пошук з використанням спеціальних знаків

На сайті можна виконувати пошук за текстом із використанням спеціальних знаків.

1. Пошук по точній фразі

Він здійснюється за допомогою подвійних лапок («»). Якщо ви шукаєте рішення з якоїсь точною фразою або словом, вам потрібно взяти його в лапки. У такому випадку Реєстр судових рішень видасть вам документи, що містять пошуковий запит в тому вигляді, в якому ви його написали. Приклад: «відновлення становища, яке існувало до порушення».

Єдиний державний реєстр судових рішень

Головна

Законодавство

Контакти

Правила

Допомога

Повний доступ

Пошук за контекстом

«відновлення становища, яке існувало до порушення»

Суд та судді

Регіон суду:

Найменування суду:

Інстанція:

ПІБ судді:

Судове рішення

Реєстраційний № рішення:

Період ухвалення (постановлення): з по

Період надходження: з по

Форма судового рішення:

Судова справа

Форма судочинства:

Категорія справи:

Справа №:

Статус сторін судового процесу:

Пошук

Очистити

За заданими параметрами пошуку знайдено документів: 85055

Пошук

Очистити

Сортування:

Кількість записів на сторінці:

Використовувати інформаційно-правову електронну базу:

[Відгуки про роботу сайту](#)

«

<

1

2

3

4

5

6

7

8

9

10

...

3402

3403

>

»

№ рішення	Форма судового рішення	Дата ухвалення рішення	Дата набрання законної сили	Форма судочинства	№ судової справи	Назва суду	Суддя
62860262	Ухвала	06.03.2014		Адміністративне	429/5787/12	Павлоградський міськрайонний суд Дніпропетровської області	Головін В. О.
37333217	Ухвала	26.02.2014		Цивільне	686/2868/14-ц	Хмельницький міськрайонний суд Хмельницької області	Заворотна О. Л.
59337784	Ухвала	10.09.2013		Цивільне	537/2331/13-ц	Крюківський районний суд м. Кременчука	Якимець Т. Є.
8613254	Ухвала	18.02.2010		Цивільне	2-41/10	Хмельницький міськрайонний суд Хмельницької області	Сарбей Валентина Леонідівна
50759398	Ухвала	18.06.2015		Цивільне	752/3211/15-ц	Голосіївський районний суд міста Києва	Калініченко Л. С.
59462598	Ухвала	04.08.2016	04.08.2016	Цивільне	289/104/14-ц	Радомисльський районний суд Житомирської області	Свінцицький Л. В.
6220260	Ухвала	16.09.2009		Цивільне	2-586/09	Карлівський районний суд Полтавської області	Чолан М.В.

Категорія справи № 537/2331/13-ц: Цивільні справи (до 01.01.2019); Позовне провадження; Спори, що виникають із договорів; Спори, що виникають із договорів купівлі-продажу.
Надіслано судом: 01.08.2016. Зареєстровано: 01.08.2016. Оприлюднено: 04.08.2016.
Номер судового провадження: не визначено

Версія для друку

Провадження № 2/537/802/2013
Справа № 537/2331/13-ц

УХВАЛА
ІМЕНЕМ УКРАЇНИ

10.09.2013 року Кроківський районний суд м.Кременчука Полтавської області в складі:
головуючого судді Якимець Т.Є.
при секретарі Карпенко О.В.,

розглянувши у відкритому судовому засіданні в залі суду в місті Кременчуці цивільну справу за позовом фізичної особи ОСОБА_1 до фізичної особи ОСОБА_2, за участю третьої особи, яка не заявляє самостійних вимог щодо предмета спору фізичної особи ОСОБА_3 про визнання укладеними договорів купівлі-продажу квартири, відновлення становища, що існувало до порушення,

встановив:

ОСОБА_1 звернулася в суд з позовом до ОСОБА_2 про визнання укладеними договорів купівлі-продажу квартири, відновлення

2. Пошук, якщо точний номер справи невідомий

Якщо ви не знаєте точного номера судової справи, замість невідомого символу можна написати знак питання (?). Приклад: рішення № 742/43?5/14

Судове рішення

Реєстраційний № рішення

Період ухвалення (постановлення) з по

Період надходження з по

Форма судового рішення

Справа №

Статуси сторін судового процесу

За заданими параметрами пошуку знайдено документів: 21

Сортування: Кількість записів на сторінці:

[Використовувати інформаційно-правову електронну базу:](#)

[Відгуки про роботу сайту](#)

№ рішення	Форма судового рішення	Дата ухвалення рішення	Дата набрання законної сили	Форма судочинства	№ судової справи	Назва суду	Суддя
40713104	Ухвала	17.09.2014	23.09.2014	Цивільне	742/4305/14	Прилуцький міськрайонний суд Чернігівської області	Білокур В. І.
52227980	Постанова	18.09.2014	30.09.2014	Справи про адміністративні правопорушення	742/4325/14	Прилуцький міськрайонний суд Чернігівської області	Ільченко О. І.
49810533	Постанова	19.09.2014	30.09.2014	Справи про адміністративні правопорушення	742/4315/14	Прилуцький міськрайонний суд Чернігівської області	Рябота В. І.
40551121	Ухвала	22.09.2014		Цивільне	742/4355/14	Прилуцький міськрайонний суд Чернігівської області	Рябота В. І.

3. Пошук по основній частині пошукового слова

Здійснюється за допомогою зірочки (*). Вона замінює один або кілька символів. При цьому треба пам'ятати, що перед зірочкою повинно бути не менше трьох символів. В іншому випадку пошук в Єдиному судовому реєстрі за вказаними вами параметрами виконаний не буде. Наприклад, якщо потрібно знайти рішення щодо будівельної компанії, то в поле контекстного пошуку можна ввести корінь основного слова, а після нього поставити зірочку. Приклад: будівельн*

Єдиний державний реєстр судових рішень

Головна Законодавство Контакти Правила Допомога Повний доступ

Пошук за контекстом
будівельн*

Суд та судді

Регіон суду:

Найменування суду:

Інстанція:

ПІБ судді:

Судова справа

Форма судочинства:

Категорія справи:

Справа №:

Статуси сторін судового процесу:

Судове рішення

Регістраційний № рішення:

Період ухвалення (постановлення): з по

Період напідходження: з по

Форма судового рішення:

За заданими параметрами пошуку знайдено документів: 1940580

Сортування: Кількість записів на сторінці:

Використовувати інформаційно-правову електронну базу:

[Відкрити про роботу сайту](#)

№ рішення	Форма судового рішення	Дата ухвалення рішення	Дата набрання законної сили	Форма судочинства	№ судової справи	Назва суду	Суддя
43224771	Ухвала	01.02.2015		Адміністративне	К/9991/362/12-с	Вищий адміністративний суд України	Нечитайло О.М.
Ухвала	24.03.2015	24.03.2015		Адміністративне	К/4054/10/12/01	Вищий адміністративний суд України	Масишак О.М.

Категорія справи № [2а/1570/708/11](#): Адміністративні справи (до 01.01.2019); Старі категорії (адм); податку на додану вартість (крім бюджетного відшкодування з податку на додану вартість), що адмініструється органами державної податкової служби.
Надіслано судом: 20.03.2015. Зареєстровано: 24.03.2015. Оприлюднено: 24.03.2015.
Номер судового провадження: не визначено

Версія для друку

ВИЩИЙ АДМІНІСТРАТИВНИЙ СУД УКРАЇНИ

УХВАЛА

ІМЕНЕМ УКРАЇНИ

"26" лютого 2015 р. м. Київ К/9991/45671/12

Вищий адміністративний суд України у складі колегії суддів:

головуючого судді-доповідача: Федорова М.О.

суддів: Островича С.Е.
Степашка О.І.

розглянувши в письмовому провадженні касаційну скаргу Товариства з обмеженою відповідальністю „Торгівельно - будівельна компанія „Агрострой” на постанову Одеського апеляційного адміністративного суду від 12.06.2012

у справі № 2а/1570/708/11

за позовом Товариства з обмеженою відповідальністю „Торгівельно - будівельна компанія „Агрострой”

до Державної податкової інспекції у Суворовському районі м. Одеси

про скасування податкових повідомлень-рішень

ВСТАНОВИВ:

Товариство з обмеженою відповідальністю „Торгівельно - будівельна компанія „Агрострой” звернулось до Одеського окружного адміністративного суду з позовом до Державної податкової інспекції у Суворовському районі м. Одеси про скасування податкових повідомлень-рішень: № 0002112301/0 від 30.08.2010; №0002112301/1 від 29.09.2010; №0002112301/2 від 02.11.2010.

4. Пошук одного з декількох пошукових слів

Здійснюється за допомогою логічного оператора OR, який обов'язково повинен бути зазначений великими літерами. В Єдиному реєстрі судових рішень будуть сформовані документи, які містять одне з написаних вами слів або словосполучень. Приклад: рішення OR постанова.

Пошук за контекстом
рішення OR постанова

Суд та судді
Регіон суду:
Найменування суду:
Тисячліття:

Судова справа
Форма судочинства:
Категорія справи:

За заданими параметрами пошуку знайдено документів: 65848183

Пошук Очистити

Сортування: Кількість записів на сторінці:

Використовувати інформаційно-правову електронну базу: Відгуки про роботу сайту

№ рішення	Форма судового рішення	Дата ухвалення рішення	Дата набрання законної сили	Форма судочинства	№ судової справи	Назва суду	Суддя
78625896	Постанова	17.12.2018	17.12.2018	Справи про адміністративні правопорушення	646/5833/18	Червонозаводський районний суд м. Харкова	Гребенюк В. В.
49610359	Ухвала	04.02.2010	04.02.2010	Господарське	10/286/07-7/108/08	Господарський суд Закарпатської області	Купцішва-Армет Н.С.
66605930	Постанова	22.03.2017	11.07.2017	Адміністративне	591/5368/16-а	Зарічний районний суд м. Сум	Грищенко О. В.
66563331	Постанова	22.03.2017	04.04.2017	Справи про адміністративні правопорушення	206/1432/17	Сенарський районний суд н. Дніпропетровська	Рунянець О. П.
49849242	Постанова	19.04.2012	19.04.2012	Кримінальне	2116/592/2012	Новоороніцький районний суд Харківської області	Синько М. С.
49849243	Постанова	10.08.2012	10.08.2012	Кримінальне	2116/1114/2012	Новоороніцький районний суд Харківської області	Синько М. С.
49895933	Постанова	07.09.2015	07.09.2015	Справи про адміністративні правопорушення	191/3064/15-п	Синьківський міськрайонний суд Дніпропетровської області	Твердохліб А. В.
53027656	Постанова	02.11.2015		Справи про адміністративні правопорушення	522/19134/15-п	Приморський районний суд н. Одеси	Кущиренко Ю. С.
37345386	Постанова	05.03.2016	05.03.2016	Справи про адміністративні правопорушення	191/2145/16-п	Синьківський міськрайонний суд Дніпропетровської області	Твердохліб А. В.
59401624	Ухвала	03.08.2016		Кримінальне	1-15/11	Подільський районний суд міста Києва	Ларіонова Н. М.

5. Пошук за декількома пошуковими запитами

За замовчуванням пробіл між пошуковими запитами означає, що пошук буде здійснюватися одночасно по всім перерахованим словами. Однак якщо пошук в Державному судовому реєстрі планується робити не за окремими словами, а по пошуковим фразам, то більш доцільним є використання такого логічного оператора, як AND. Він, як і будь-який інший логічний оператор, повинен бути зазначений великими літерами. У такому випадку за результатами пошуку буде сформований список документів, які одночасно включають обидві пошукові фрази. Приклад: визнання права власності AND нерухоме майно.

Пошук за контекстом
визнання права власності AND нерухоме майно

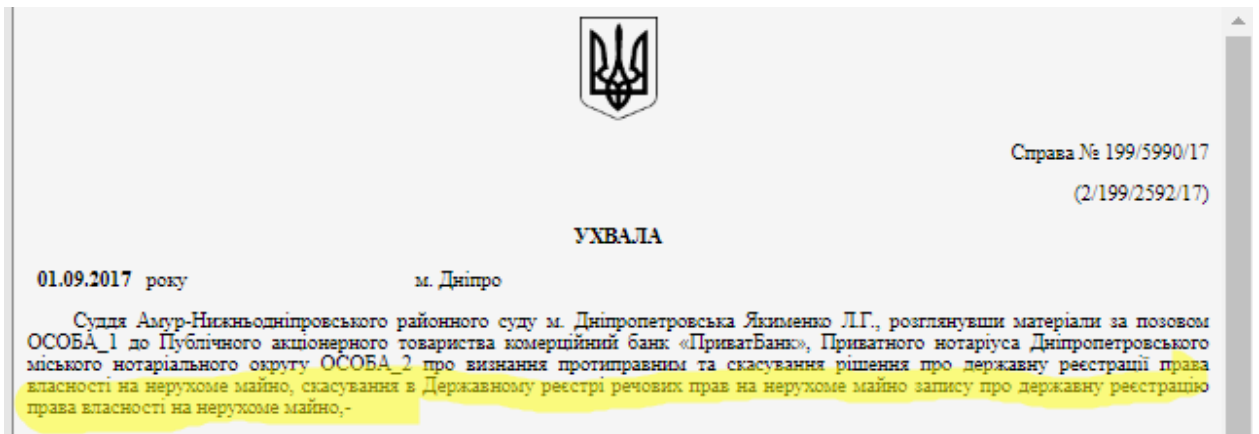

6. Пошук з виключенням окремих слів

Для виключення з результатів пошуку окремих значень між пошуковими запитами потрібно поставити логічний оператор NOT. У такому разі всі слова, які були вказані перед логічним оператором, будуть враховані, а все, що після, ні. Прописується він великими літерами і може бути використаний в Державному реєстрі судових рішень тільки за наявності не менше двох пошукових слів. Приклад: нерухоме майно NOT земельна ділянка.

Категорія справи № **523/19251/19**: Цивільні справи (з 01.01.2019); Справи позовного провадження; Справи у справах щодо права власності чи іншого речового права на нерухоме майно (крім землі), з них:; про приватну власність, з них:; визнання права власності.
Надіслано судом: 20.01.2020. Зареєстровано: 21.01.2020. Оприлюднено: 22.01.2020.
Дата набрання законної сили: 03.01.2020
Номер судового провадження: 2/523/943/20

Версія для друку

Справа № 523/19251/19
Провадження №2/523/943/20

УХВАЛА
ІМЕНЕМ УКРАЇНИ

"03" січня 2020 р. суддя Суворовського районного суду міста Одеси Сувертак І. В., розглянув заяву про забезпечення позову представника позивача в рамках розгляду цивільної справи за позовом Одеської міської ради (65026, м. Одеса, пл. Думська, 1) до ОСОБА_1 (АДРЕСА_1), ОСОБА_2 (АДРЕСА_1), ОСОБА_3 (АДРЕСА_2), державного реєстратора Філії комунального підприємства «Комунально-реєстраційні послуги» Великобугаївської сільської ради Глушенко Андрія Олександровича (08636, Київська область, Васильківський район, с. Велика Бугаївка, вул. Шевченка, 41), треті особи: приватний нотаріус Одеського міського нотаріального округу Демидов Сергій Сергійович (АДРЕСА_3), приватний нотаріус Одеського міського нотаріального округу Тихвиною Марина Олексіївна (АДРЕСА_4) про скасування записів про право власності, визнання недійсними договорів дарування, договору про поділ нерухомого майна та звільнення самовільно зайнятої ділянки шляхом знесення самочинно збудованого об'єкту,-

7. Пошук з обов'язковим включенням потрібного слова

Якщо хочете, щоб у Єдиному державному реєстрі судових рішень знайдені вами документи обов'язково включали в себе певне значення, то перед пошуковим словом потрібно поставити знак + (плюс). Приклад: визнання права власності +автомобіль.

Єдиний державний реєстр судових рішень

Головна Законодавство Контакти Правила Допомога Повний доступ

Пошук за контекстом
визнання права власності +автомобіль

Суд та судді
Регіон суду:

Судова справа
Форма судочинства:

Категорія справи № **520/12937/18**: Цивільні справи (до 01.01.2019); Позовне провадження; Спори, що виникають із договорів; Спори, що виникають із договорів дарування.
Надіслано судом: 28.11.2018. Зареєстровано: 29.11.2018. Оприлюднено: 30.11.2018.
Дата набрання законної сили: 28.11.2018
Номер судового провадження: 2/520/6076/18

Версія для друку

Справа № 520/12937/18
Провадження № 2/520/6076/18

УХВАЛА

28.11.2018 року
Київський районний суд м. Одеси в складі:
головуючого - судді Салтан Л.В.
при секретарі Дідур В.С.,
розглянувши у відкритому судовому засіданні в м. Одесі заяву відповідача ОСОБА_1 про відвід судді Салтан Л.В. по цивільній справі за позовною заявою ОСОБА_2 до ОСОБА_1 про визнання договору дарування недійсним, скасування запису про право власності, **визнання автомобіля об'єктом** у спільній сумісній власності, визнання права власності,
ВСТАНОВИВ:

8. Пошук з виключенням певного слова

Для того щоб результат пошуку в Реєстрі судових рішень України не містив певного значення, перед таким пошуковим словом потрібно поставити знак — (мінус). Приклад: накладення арешту -рухоме майно.

9. Комбінований пошук

Передбачає одночасне використання різних способів пошуку і здійснюється за допомогою дужок. При цьому використання дужок на початку пошукового запиту в Єдиному реєстрі судових рішень України не дозволяється. Приклад: визнання права власності AND (нерухоме майно OR нерухомість).

Таким чином, використовуючи зазначені правила, можна досить ефективно не тільки стежити за станом конкретної судової справи, але й здійснювати аналіз існуючої судової практики.

2.7. Здійснити пошук власних прикладів аналогічних до розглянутих вище. Результати пошуку зберегти як скриншоти у файлі документ.

2.8. Завдання для самостійного виконання:

виконати пошук інформації за допомогою наступних реєстрів:

- державний реєстр обтяжень рухомого майна;
- державний реєстр речових прав на нерухоме майно;
- автоматизована система виконавчого провадження;
- єдиний реєстр довіреностей;
- спадковий реєстр;
- реєстр актів цивільного стану громадян;
- єдиний державний реєстр осіб, до яких застосовано положення Закону України «Про очищення влади».

3. Єдиний державний веб-портал відкритих даних.

3.1. За допомогою Єдиного державного веб-порталу відкритих даних <https://data.gov.ua>

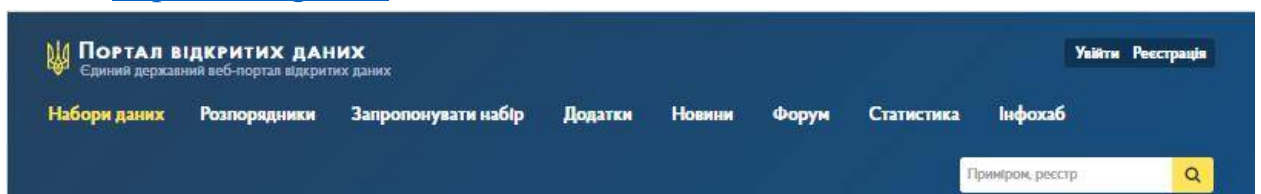

виконати пошук інформації з набору даних Відомості про транспортні засоби станом на 01.03.2021 (критерії пошуку обрати самостійно), файл знаходиться за URL адресом:

<https://drive.google.com/file/d/1SfhszN-UTKa0LcbD8b2cUdBFtwxmbeVV/view?usp=sharing>

ПОРТАЛ ВІДКРИТИХ ДАНИХ
 Єдиний державний веб-портал відкритих даних

[Увійти](#) |
 [Реєстрація](#)

Набори даних
Розпорядники
Запропонувати набір
Додатки
Новини
Форум
Статистика
Інфохаб

Відомості про транспортні засоби та їх власників

Рейтинг

^ 25 v

Читачів

162

Розпорядник

Міністерство внутрішніх справ України

НАБІР ДАНИХ
Групи
Активність
Пропозиції

Відомості про транспортні засоби та їх власників

Відомості про транспортні засоби та їх власників

Дані та ресурси

<div style="display: flex; align-items: center;"> <div style="background-color: #ffc107; padding: 2px 5px; font-size: 0.8em; margin-right: 5px;">CSV</div> <div>reestrTZ2021 </div> </div> <div style="display: flex; align-items: center; margin-top: 5px;"> <div style="background-color: #d6d8db; width: 20px; height: 20px; margin-right: 5px;"></div> <div>Дані щодо транспортних засобів станом на 01 березня 2021</div> </div>	↪ Дослідити -
<div style="display: flex; align-items: center;"> <div style="background-color: #ffc107; padding: 2px 5px; font-size: 0.8em; margin-right: 5px;">CSV</div> <div>reestrTZ2020 </div> </div> <div style="display: flex; align-items: center; margin-top: 5px;"> <div style="background-color: #d6d8db; width: 20px; height: 20px; margin-right: 5px;"></div> <div>Дані щодо транспортних засобів за 2020 рік</div> </div>	↪ Дослідити -
<div style="display: flex; align-items: center;"> <div style="background-color: #ffc107; padding: 2px 5px; font-size: 0.8em; margin-right: 5px;">CSV</div> <div>reestrTZ2019 </div> </div> <div style="display: flex; align-items: center; margin-top: 5px;"> <div style="background-color: #d6d8db; width: 20px; height: 20px; margin-right: 5px;"></div> <div>Дані щодо транспортних засобів за 2019 рік</div> </div>	↪ Дослідити -
<div style="display: flex; align-items: center;"> <div style="background-color: #ffc107; padding: 2px 5px; font-size: 0.8em; margin-right: 5px;">CSV</div> <div>reestrTZ2013 </div> </div> <div style="display: flex; align-items: center; margin-top: 5px;"> <div style="background-color: #d6d8db; width: 20px; height: 20px; margin-right: 5px;"></div> <div>Дані щодо транспортних засобів за 2013 рік</div> </div>	↪ Дослідити -
<div style="display: flex; align-items: center;"> <div style="background-color: #ffc107; padding: 2px 5px; font-size: 0.8em; margin-right: 5px;">CSV</div> <div>reestrTZ2014 </div> </div> <div style="display: flex; align-items: center; margin-top: 5px;"> <div style="background-color: #d6d8db; width: 20px; height: 20px; margin-right: 5px;"></div> <div>Дані щодо транспортних засобів за 2014 рік</div> </div>	↪ Дослідити -
<div style="display: flex; align-items: center;"> <div style="background-color: #ffc107; padding: 2px 5px; font-size: 0.8em; margin-right: 5px;">CSV</div> <div>reestrTZ2015 </div> </div> <div style="display: flex; align-items: center; margin-top: 5px;"> <div style="background-color: #d6d8db; width: 20px; height: 20px; margin-right: 5px;"></div> <div>Дані щодо транспортних засобів за 2015 рік</div> </div>	↪ Дослідити -

3.2. Завдання для самостійного виконання:

За допомогою різних напрямів пошуку даних про особу, скласти досьє на самостійно обрану особу, при цьому вказувати джерела пошуку. Надати доступ викладачу до файлу Досьє.

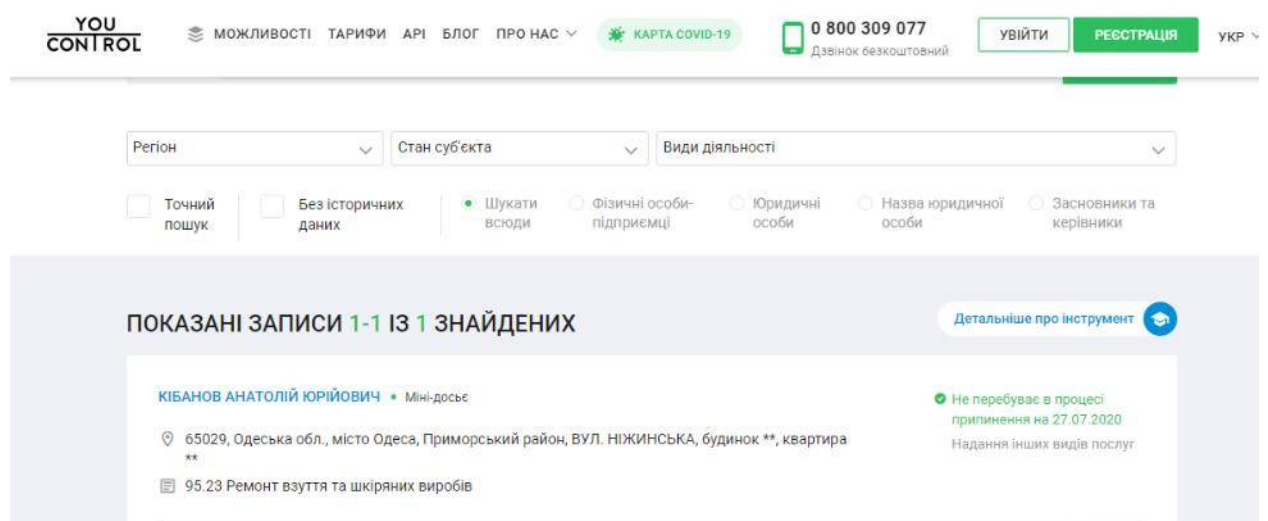
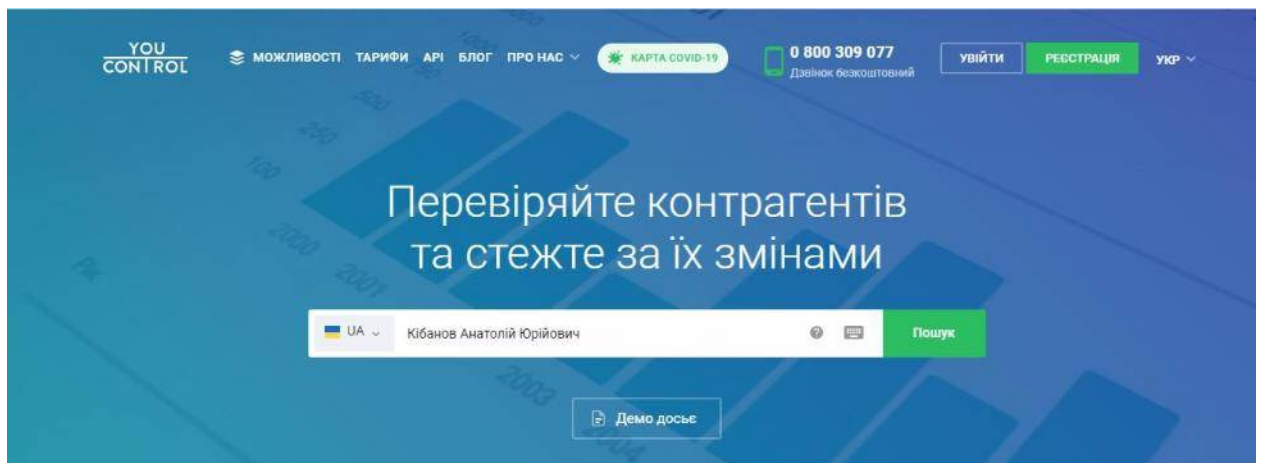

Література, методичне та матеріально-технічне забезпечення занять.

1. Конституція України : Закон України від 28.06.1996 № 254к/96-ВР // База даних «Законодавство України» / Верховна Рада України. URL: <https://zakon.rada.gov.ua/laws/show/254%D0%BA/96-%D0%B2%D1%80> (дата звернення: 30.12.2020).
2. Про Національну поліцію : Закон України від 02.07.2015 № 580-VIII // База даних «Законодавство України» / Верховна Рада України. URL: <https://zakon.rada.gov.ua/laws/show/580-19> (дата звернення: 30.12.2020).
3. Про інформацію : Закон України від 02.10.1992 № 2657-XII // База даних «Законодавство України» / Верховна Рада України. URL: <https://zakon.rada.gov.ua/laws/show/2657-12> (дата звернення: 30.12.2020).
4. Про захист персональних даних : Закон України від 01.06.2010 № 2297-VI // База даних «Законодавство України» / Верховна Рада України. URL: <https://zakon.rada.gov.ua/laws/show/2297-17> (дата звернення: 30.12.2020).
5. Деякі питання удосконалення системи ідентифікації особи і функціонування державних та єдиних реєстрів: Розпорядження КМУ від 5 червня 2015 р. № 628-р // База даних «Законодавство України» / Верховна

Рада України. URL: <https://zakon.rada.gov.ua/laws/show/628-2015-%D1%80#Text> (дата звернення: 30.12.2020).

6. Про внесення змін до Закону України "Про захист інформації в інформаційно-телекомунікаційних системах" щодо підтвердження відповідності інформаційної системи вимогам із захисту інформації: Закон України. // База даних «Законодавство України» / Верховна Рада України. URL: <https://zakon.rada.gov.ua/laws/show/681-20#Text> (дата звернення: 04.01.2021).
7. Інформаційні технології у правоохоронній діяльності. Частина 1: Високотехнологічні тренди у правоохоронній сфері зарубіжних країн: навч. посіб. / Харків. нац. ун-т внутр. справ; [В.М. Струков, Д.В. Узлов, Ю.В. Гнусов та ін.]; за заг. ред. канд. техн. наук, доц. В.М. Струкова. Харків: ТОВ «ДІСА ПЛЮС», 2020. 276 с.
8. Косиченко О.О., Махницький О.В. Інформаційне забезпечення юридичної діяльності: навчальний посібник. Дніпро: Дніпропетровський державний університет внутрішніх справ, 2018. 208 с.
9. Краснобрижий І. В., Прокопов С. О., Рижков Е. В. Інформаційне забезпечення професійної діяльності : навч. посіб. Дніпро : ДДУВС, 2018. 218 с.
10. Конспект лекцій.

Заняття проводиться в комп'ютерному класі. Кожний здобувач забезпечується окремим робочим місцем (комп'ютером, підключеним до локальної та глобальної мережі Internet).

Методичне забезпечення, завдання для самостійного виконання надається здобувачам в електронному вигляді через локальну комп'ютерну мережу або в системі дистанційного навчання університету.

III. Порядок проведення заключної частини заняття.

Після контролю засвоєння усіх питань теми робиться загальний висновок щодо можливостей практичного застосування одержаних знань. Аналізується активність здобувачів, якість засвоєння ними розглянутих питань. Вказується на недоліки та надаються рекомендації щодо покращення засвоєння матеріалу теми заняття. Пропонується задавати питання та надаються відповіді на них. Оголошуються оцінки, одержані здобувачами на занятті.